PERDIO ARGENTINA Y ADIOS AL MUNDIAL

Menotti Atribuyó el Fracaso de la Selección a la Poca Experiencia de los Jugadores que él Mismo Eligió; Maradona, que no Existió Durante Todo el Torneo, se Hizo Expulsar al Cometer una Alevosa Infracción

...dios con las pocas esperanzas que quedaban. Serginho no tiene piedad de Fillol y, de cabeza, logra el segundo gol de Brasil. Argentina perdio 3 a 1 y quedo eliminada. Maradona fue expulsado. (Inf. pags. de 10 a 15)

crónica
FIRME JUNTO AL PUEBLO
Año XIX - Bs. As. Viernes 2 de Julio de 1982 - Nº 6.366 - $ 6.000
RECARGO VIA AEREA $ 100

EJERCITO TUVO 261 MUERTOS EN ISLAS MALVINAS

• Inform. págs. 6-7

OTRAS 3 PERSONAS FALLECIERON POR LA OLA DE FRIO

• Inform. pág. 9

ESPAÑA ELIMINADA

CAYO CON ALEMANIA QUE DEBE ESPERAR

• Inform. pág. 14

LEONES AFRICANOS - MONOS SABIOS - O NORTE - PERROS AMAESTRADOS - GRAN BALLET INT... FOCAS - EQUILIBRISTAS - SUSPENSO EN EL AIRE.
EL CIRCO DEL MUNDO
ALMIRANTE BROWN Y MARTIN GARCIA
(Frente al Hospital Argerich)
SHANGRI-LA
HOY 18 Y 21 HS.
con CAROZO Y NARIZOTA Y EL PROFESOR GABINETE
MENORES DE 3 AÑOS GRATIS
TRAPECIO
GRAN BALLET INTERNACIONAL - EQUILIBRISTAS - TRAPECIO - MAGIA - PAYASOS - SUSPENSO EN EL AIRE. LAS MEJORES 15 ATRACCIONES MUNDIALES - MONOS SABIOS

BIGNONE: DEMOCRACIA

En Su Primer Mensaje Presidencial Reclamó la Ayuda de Todo el Pueblo

En su primer mensaje al país, el presidente de la Nación, general (R) Reynaldo Bignone, reiteró que asumió el gobierno **"con una misión clara y concreta: Institucionalizar el país a más tardar en marzo de 1984"**, y anunció que habrá un cronograma político y que se diagramará **"rápida y enérgicamente, una economía de producción opuesta a la estructura especulativa que ha afectado las bases de la economía nacional y de la paz social".**

Como característica insólita en un discurso presidencial, cabe consignar que Bignone comenzó leyendo un texto que incluía la base programática de su futura gestión, pero después improvisó en los aspectos no menos importantes, referidos a los fundamentos filosóficos y éticos con los que inicia la gestión de gobierno.

No pudo dejar de sorprender la fluidez expresiva y conceptual del presidente de la Nación en los tramos improvisados de su mensaje, que trasuntaron una actitud de humildad y sinceridad un tanto inéditas en las palabras gubernamentales desde hace varios años.

Bignone propuso que cada argentino se pregunte qué parte de culpa tiene en lo que nos pasa, para que, a partir de allí, y tras haber efectuado los cambios que correspondan en las conductas individuales, cada uno trate de modificar las conductas ajenas.

"¿Quién puede tirar la primera piedra?, preguntó. Y agregó: **"No tengo piedras en la mano, se me han caído, pero las tuve como todos".**

En la primera parte del mensaje, los aspectos salientes de la palabra presidencial apuntaron a la necesidad de una profunda reforma monetaria y financiera para poner al sistema al servicio de la recuperación de la producción y del pleno empleo; la reestructuración de la deuda externa; la defensa inquebrantable de la soberanía en los territorios del Atlántico Sur y el estrechamiento al máximo de nuestras relaciones con los países hermanos de Iberoamérica.

En la parte improvisada de su discurso, el general Bignone expresó:

ARGENTINOS:

"Esta crisis en la cual estamos inmersos, que todo lo penetra y contamina, debe y puede ser superada si cada argentino pone al servicio de la Nación su esfuerzo, su inteligencia, su moderación, su fibra ética y su lealtad hacia los valores que nutren nuestra esencia.

"La situación de la República nos exige fuerza de voluntad y grandeza.

"Mirémosnos cara a cara, recordemos cuanto entusiasmo y energía nos da el patriotismo y cuanto mejor nos encontramos cuando podemos ayudar con nuestros mejores sentimientos una causa de todos.

"Es preciso llegar a un acuerdo esencial sobre un conjunto de ideas que estén más allá de la controversia pública y obren de sólido fundamento para la Nación. Sin él no podrá subsistir, porque entonces dejará de ser un proyecto común.

"Así estaremos a la altura de las exigencias que la historia plantea como un desafío a nuestra querida Argentina.

"Hasta aquí ha hablado al país el presidente de la Nación. Quiero ahora, como ciudadano, que por ser presidente de la Nación tiene la oportunidad de llegar a todos sus compatriotas a través de los medios masivos de comunicación, a una hora en que la familia argentina en su gran mayoría ya se encuentra de regreso y reunida en el hogar después de la jornada de trabajo, para formular —como ciudadano, digo— algunas reflexiones.

"Estas reflexiones, que no son otra cosa más que eso, van dirigidas y giran sobre aquella consabida pregunta que solemos hacernos en el sentido de qué nos pasa a los argentinos. Es un hecho cierto, aún más allá de nuestras fronteras, que el nuestro es un país privilegiado, que no tiene grandes problemas coyunturales. Sin embargo, también es un hecho cierto que desde hace muchos años vivimos al menos con sobresaltos, y entonces viene la pregunta: ¿Qué nos pasa a los argentinos?

"Yo voy a proponer esta noche cambiar el sentido de la pregunta y pedir que en vez de formulárnosla así, como tantas veces lo hemos hecho, digamos primero: ¿Qué responsabilidad tengo yo? ¿Qué parte de culpa me cabe en lo que nos pasa a los argentinos?

"¿Cuál es el sentido que pretendo dar al cambiar la formulación de la pregunta? Tiene un doble sentido. Al hacer la pregunta de la primera manera, segura e instintivamente miraremos a nuestro alrededor, y al hacerlo, también seguramente y como humanos que somos encontraremos primero culpas ajenas. Algunos las encuentran en determinada cosa, otros en determinada persona, otros en determinada institución.

"La ventaja que tiene formular la pregunta de la otra manera, diciendo qué parte de culpa tengo yo, qué parte de responsabilidad tengo yo en lo que nos pasa a los argentinos, es que esto nos obliga instintiva y modestamente a mirar primero para adentro. Al hacerlo, como el hombre si es dueño de su conducta, al encontrar esa parte de culpa —que seguramente la encontrará, por pequeña que sea— está en capacidad, con un gran acto de voluntad y con una gran fortaleza de carácter, de modificarla inmediatamente. La corrección, el cambio, se produce enseguida y después entonces sí, —por qué no—, mirar alrededor y tratar de modificar conductas ajenas.

"La otra gran ventaja que encuentro en esta forma de interrogarnos a nosotros mismos, los argentinos, es que por esta vía podemos aplicar aquella verdad que los hombres de fe extraemos del Evangelio y los que no tienen fe también seguramente la conocen. Aquella verdad que dice que el que esté libre de culpa que arroje la primera piedra. Estoy seguro que al formularnos humilde y sinceramente con todo carácter, esta pregunta a los argentinos se nos caerán las piedras de las manos y si no nos tiramos piedras entre los argentinos la solución será más fácil y se ubicará en un alto plano ético y moral.

"Sería una utopía pretender que estemos todos de acuerdo en las soluciones económicas, políticas y sociales. Estoy absolutamente seguro que mañana mismo, y al referirme a esta materia de mi alocución como presidente de la Nación, surgirán críticas a lo político, a lo económico o a lo social, respecto de lo que he enunciado. Esto no me asusta porque para ello la democracia tiene remedio, y hacia la democracia vamos con toda seguridad.

"En cambio sí pretendo que pongamos por sobre esto ese gran plano ético y moral que nos una a todos los argentinos. ¿Qué puedo prometer yo para ello? No soy hombre de promesa fácil, no me gusta prometer lo que no estoy seguro de cumplir. Pero en esta materia quisiera decir dos cosas: la primera es que no tengo piedras en las manos, se me han caído —pero las tuve, como todos—; y la segunda es que me comprometo ante ustedes, compatriotas, y en este plano, a dar el ejemplo".

SECUESTROS
Denuncias a Justicia

Mediante un comunicado, el Ministerio del Interior derivó a "los señores jueces que corresponda" a todos cuantos, desde el mes de mayo último, presentaron ante la cartera política denuncias sobre "supuestos secuestros de personas ocurridos durante el tiempo que duró la agresión terrorista sufrida por la República Argentina".

El Ministerio aclaró que dicha determinación se toma en virtud de que el diligenciamiento de tales presentaciones es "ajeno a la competencia del Poder Ejecutivo".

"Si el Ministerio recibe solicitudes para conocer el paradero de personas, tal hecho responde, principalmente, a razones humanitarias, y su actuación consiste en requerir información a los organismos competentes y comunicar los resultados a los solicitantes, sin que, con esto, sustituya la actividad de los tribunales de justicia", puntualizó el comunicado de Interior.

Asimismo, el texto señala que "un detenido examen de las presentaciones demuestra que se vinculan con hechos que, de haber existido, habrían configurado delitos cuya investigación es ajena a la competencia del Poder Ejecutivo Nacional" y que "muchas de las presentaciones hacen mención a causas judiciales concernientes a los hechos referidos".

Por lo tanto, a partir de ahora los interesados en tales presentaciones "deben dirigir las mismas a los señores jueces que corresponda.

LA HORA DE LOS POLITICOS

El levantamiento de la veda política se ha traducido en distintas expresiones partidarias, desde la reposición del gran cartel que identifica la sede central del radicalismo en Alsina y Entre Ríos, hasta el comienzo de una campaña de afiliación por la junta bonaerense del Movimiento Línea Popular, pasando por la realización de distintos actos públicos.

Con la firma de su presidente, Julio Fernández Mendy, la junta de la Provincia de Buenos Aires de Línea Popular lanzó una convocatoria "a los centenares de miles de ciudadanos" del distrito "a incorporarse a la militancia política, porque desde allí y solo desde allí podrán superarse opciones que si bien en el pasado lograron cumplir en tiempo y oportunidad sus objetivos, ahora se encuentran totalmente superadas".

"No pensamos, no pretendemos que la nuestra sea la única vertiente a esa alternativa —añade la declaración—, pero no tenemos dudas que la militancia desde Línea Popular o de otros cauces más o menos similares, servirá para cumplir aquel objetivo".

Hoy a las 19, en el Hotel Castelar, tendrá lugar un acto público bajo el lema "Unidad del movimiento justicialista para la unión nacional", en el cual —según se anunció— hablarán Gabriel Damil, Torcuato Fino, Miguel Unamuno, Vicente Sandi, Angel Federico Robledo y Deolindo Bittel.

Intensa Actividad por el Levantamiento de la Veda

Simultáneamente, distintas vertientes del antiguo Partido Socialista se reunirán en otro hotel céntrico, el Savoy, para conmemorar el 86° aniversario de la fundación por Juan B. Justo de dicha agrupación. Hablarán Simón Alberto Lázara (Socialismo Unificado), Héctor Polino (Confederación Socialista), Renato Vasallo (Movimiento Socialista) y Víctor García Costa, quien dirige una de las dos vertientes del Partido Socialista Popular.

● REPERCUSIONES

En general, los dirigentes políticos han recibido favorablemente el anuncio del general Bignone en su discurso de anoche sobre la cesación de facto de la veda y la próxima sanción del Estatuto de los Partidos Políticos.

Pará el titular del Partido Intransigente, Oscar Alende, el presidente "repitió en líneas generales la exposición que nos hizo el jueves pasado en el Congreso de la Nación", y "ha reiterado un pensamiento firme como el de institucionalizar el país, único camino racional, pacífico y ordenado para salir de la grave crisis en que está inmersa la Nación".

"El único acuerdo posible —agregó Alende— debe darse en torno del estricto cumplimiento de la Constitución Nacional".

Por su parte, el ex senador de la Unión Cívica Radical, Luis León, sostuvo que "la enfermedad de la República tiene tal intensidad, que el pueblo cree hasta en curanderos con la intención de salvarse".

El doctor Angel Federico Robledo consideró "muy bueno, de un gran sentido político y de un gran realismo", el mensaje presidencial.

"La imagen que transmitió el general Bignone fue una imagen serena, una imagen que atraía la confianza del oyente".

En cambio, Octavio Frigerio, dirigente del Movimiento de Integración y Desarrollo, sostuvo que el discurso "careció totalmente de espíritu de autocrítica, al lanzar la idea de que todos somos culpables de la crisis del país".

"Mi impresión general es que, a lo largo del mensaje, campeó la falta de honestidad".

● HOMENAJES A YRIGOYEN

Al cumplirse mañana el 49° aniversario de la muerte de Hipólito Yrigoyen, la Unión Cívica Radical hará celebrar a las 11 una misa en la iglesia de La Piedad, Bartolomé Mitre y Paraná. A las 12.30, el Comité Metropolitano que preside Juan Trilla, depositará coronas en el panteón de los caídos en el 90, en la Recoleta.

INFORMES DE COMANDANTES

Lami Dozo y Anaya Visitan Unidades

La situación interna de las fuerzas Marina y Aeronáutica es seguida con atención por los observadores, en busca de indicios significativos tras la disolución de la Junta Militar.

El titular de la Fuerza Aérea, brigadier Basilio Lami Dozo visitó ayer seis guarniciones, en una gira relámpago comenzada a primera hora y concluida al anochecer, en tanto trascendidos de la Armada decían que el almirante Jorge Anaya habría reiterado su decisión de retirarse antes de que finalice el año.

A semejanza de lo acontecido antes de ayer en la guarnición Córdoba, el brigadier Basilio Lami Dozo explicó en Reconquista, Resistencia, Paraná, El Palomar, Morón y Tandil las razones que indujeron a la Fuerza Aérea a retirarse de la conducción política del Estado, reintegrándose con autonomía a sus funciones específicas.

● UN CIVIL

También se refirió ante los jefes y oficiales de las alternativas que tuvo la propuesta de designar un vicepresidente civil con el propósito de recomponer la Junta Militar, y que finalmente fracasó.

Fuentes del arma anticipaban anoche que el Consejo de Brigadieres daría a conocer hoy o mañana un documento fijando la posición de la Fuerza Aérea en el actual momento institucional.

El texto también reseñaría en forma detallada la participación que le cupo a la Aeronáutica en las acciones militares de las Malvinas.

Las últimas declaraciones públicas del brigadier Lami Dozo, efectuadas en Córdoba, expresaban el deseo de que ninguna de las tres armas ejerza predominio sobre las restantes y que la conducción política del Estado sea responsabilidad conjunta de todas ellas.

● CONTACTOS

También en el ámbito de la Armada se realizaron estos últimos días numerosos contactos entre su comandante en jefe, el almirante Anaya, y la oficialidad superior de las diversas guarniciones, que tuvieron como finalidad suministrar a ese personal una adecuada información y homogeneizar un punto de vista en torno a las difíciles circunstancias que vive el país.

Y CAMBIOS ECONOMICOS

YA ASUMIO EL GABINETE NACIONAL

Esta mañana a las 11 asumieron sus cargos y prestaron juramento los nuevos ministros y secretarios del área presidencial que acompañarán al general Reynaldo Bignone en su gestión gubernativa. La ceremonia tuvo lugar en el Salón Blanco de la Casa Rosada.

El primero en prestar juramento ante el primer magistrado fue el nuevo titular de Interior, general de brigada Llamil Reston. Seguidamente lo hicieron los titulares de las carteras de Relaciones Exteriores y Culto, doctor **Juan Ramón Aguirre Lanari**; de Justicia, doctor **Jaime Lucas Lennon**; de Defensa, doctor **Julio Martínez Vivot**; de Economía, doctor **José María Dagnino Pastore**; de Obras y Servicios Públicos, ingeniero **Conrado Bauer**; de Educación, contador **Cayetano Licciardo**; de Trabajo, doctor **Héctor Villaveirán**; de Salud Pública y Medio Ambiente, doctor **Horacio Rodríguez Castells** y de Acción Social, doctor **Adolfo Navajas Artaza.**

Asimismo asumieron el secretario general de la presidencia de la Nación, general **Jorge Alberto Marque**; el secretario de Inteligencia de Estado, general de división (RE) **Carlos Alberto Martínez** y los titulares de Cultura, doctor **Julio César Gancedo** y de la Comisión Nacional de Energía Atómica, vicealmirante (R) **Carlos Castro Madero.**

También se hizo cargo de sus funciones el nuevo jefe de la Casa Militar, contralmirante **Ramón Antonio Aroza** y el subsecretario de operaciones de la SIP coronel **Pedro Coria**, quien ocupará interinamente la titularidad del organismo.

Por otra parte, se ha sabido que la Secretaría de Planeamiento estará vacante hasta la designación del nuevo titular.

Concurrieron a la tradicional ceremonia autoridades militarse, civiles, eclesiásticas e invitados especiales.

● **REESTRUCTURACION**

La no designación del titular de la Secretaría de Información Pública responde, según trascendió, al propósito de reestructurar el organismo, suprimiendo la Subsecretaría Operativa y colocando sus otros departamentos bajo jurisdicción de la Secretaría General de la Presidencia. Al mismo tiempo, se daría mayor ingerencia en la actividad específica a la Dirección General de Prensa, que actualmente conduce el periodista Emilio Ibarra.

El correspondiente proyecto, que elabora la Subsecretaría de Comunicaciones, sería elevado en el curso de las próxima semana al presidente Bignone, quien deberá darle la aprobación final a los fines de su sanción legislativa.

PERONISTAS EN LA CALLE

Marcha en Congreso

Cerca de dos millares de manifestantes peronistas protagonizaron la primera manifestación política tras el anuncio oficial del levantamiento de la veda a esas actividades, y marcharon varias cuadras por la zona céntrica entonando estribillos contrarios al gobierno y a las Fuerzas Armadas sin que la policía los reprimiera.

Tras concluir la misa que por el descanso del alma del general Perón se rezó ayer a las 19 en la iglesia de Balvanera, unas dos mil personas se encolumnaron y avanzaron por la calle Azcuénaga hacia Avenida Rivadavia, coreando consignas tales como: "Generales eran los nuestros: San Martín, Rosas y Perón" y "Por otro 17, con el pueblo en la Rosada".

Al llegar a la intersección de Rivadavia la columna fue detenida por efectivos policiales con pistolas lanzagases, produciéndose momentos de tensión cuando la gente pretendía seguir avanzando y la represión parecía inminente. Pero sorpresivamente los policías abrieron sus filas y dejaron pasar a los manifestantes.

Cerca de 1.500 personas siguieron por Rivadavia hasta Callao, en donde la policía había cortado el tránsito vehicular, y la mayoría de ellas se congregó en la escalinata principal del Palacio del Congreso repitiendo los estribillos y cantando la marcha peronista, después de lo cual se dispersaron sin producir incidentes.

● **EN LA CHACARITA**

La recordación del general Perón tuvo su acto central frente al mausoleo que guarda sus restos en el cementerio de La Chacarita, en donde habló el presidente de la Comisión Permanente de Homenaje, general (R) Ernesto Fatigatti.

El orador exhaltó la doctrina de Perón y especialmente el proceso de industrialización cumplido en sus dos primeras presidencias, y afirmó que de haberse seguido en esa línea el potencial económico del país habría suministrado a las Fuerzas Armadas elementos técnicos y armamentos sofisticado como el utilizado por los ingleses en las Malvinas.

"Si así hubiera sido —agregó— muchos muertos menos hubiéramos tenido y hasta habríamos ganado".

Fatigatti elogió también "la política internacional de Perón, diamentralmente opuesta a la que siguieron los gobiernos desde 1955 hasta ahora". Criticó especialmente a "la conducción económica que asumió en marzo de 1976" que asignó al país "el papel de producir alimentos para los países industrializados".

● **SOBERANIA**

El Consejo Nacional del Partido Justicialista dio a conocer una declaración reclamando el retorno a las instituciones constitucionales y exigiendo que se establezcan las responsabilidades por el desenlace de la guerra de las Malvinas.

El documento exhorta a las Fuerzas Armadas a la unidad, expresando que "no tienen más alternativa que confiar en el pueblo argentino" y que "no hay espacio ni tiempo para dilaciones". En tal sentido, reclama "sin exclusiones y limpidamente, el retorno a la vigencia irrestricta de la Constitución Nacional

La declaración justicialista, que firman entre otros Deolindo Bittel, Néstor Carrasco, Lázaro Roca, Rubén Sarboli, Herminio Iglesias y Rosaura Islas, ofrece "sin condiciones nuestro esfuerzo al servicio de la institucionalización".

NICOLAIDES

Un Mensaje al Ejército

El comandante en Jefe del Ejército, teniente general Cristino Nicolaides, dirigirá mañana un mensaje a la institución, en el que incluirá aspectos de la situación política nacional, desde la guarnición militar Sarmiento, en la provincia de Chubut, hacia donde viajará para realizar una gira de inspección.

El jefe militar partirá a las 5.30 de la mañana desde la base militar de Aeroparque con destino a Comodoro Rivadavia. Allí será recibido por el comandante del V Cuerpo de Ejército, general de división Osvaldo Jorge García; el comandante de la IX Brigada de Infantería, general de brigada Américo Daher; otros jefes y oficiales superiores del arma y autoridades militares y eclesiásticas.

Una vez realizada la rendición de honores por parte de los efectivos de la unidad local, el teniente general Nicolaides y los miembros de su comitiva se trasladarán en helicóptero hasta la guarnición "Sarmiento" donde el comandante en Jefe pasará revista a las tropas del Regimiento de Infantería 25, el Grupo de Artillería 9 y la Compañía de Ingenieros 9.

En esa oportunidad y frente a toda la tropa reunida, el comandante en Jefe del Ejército emitirá su mensaje a la institución donde se referirá a diversos aspectos de la situación política nacional luego de la ruptura acaecida en el seno de la Junta Militar, que era, hasta entonces, el órgano máximo de gobierno.

DELIBERO COMITE MILITAR

Analizó Situación en Malvinas y el Beagle

Deliberó el Comité Militar que integran, luego de los recientes hechos institucionales, el presidente de la Nación, general de división (RE) **Reynaldo Bignone**, y los comandantes en Jefe del Ejército, la Armada y la Fuerza Aérea, teniente general **Cristino Nicolaides**, almirante **Jorge Isaac Anaya** y brigadier general **Basilio Lami Dozo**, respectivamente.

● **LA REUNION**

La reunión se realizó en la sede del Estado Mayor Conjunto, anunciándose también la participación del titular de ese organismo, vicealmirante **Leopoldo Suárez del Cerro.** También se sumaron a los reunidos el subsecretario de Relaciones Exteriores, doctor **Enrique Ros**, y el jefe de la misión argentina por la mediación papal en el Vaticano doctor **Carlos Ortiz de Rozas.**

Los temas considerados por el Comité Militar tuvieron relación con la defensa de nuestra soberanía, analizándose con detenimiento la situación existente tras la caída de Puerto Argentino, en las islas Malvinas y también las negociaciones que se siguen con Chile a través de la mediación del Papa **Juan Pablo II**, relacionadas con el conflicto en la austral zona del Beagle.

Pese a que no hubo información oficial, no se descarta que en la oportunidad de ese encuentro los comandantes en Jefe de las Fuerzas Armadas hayan reconsiderado sus posturas e iniciado una etapa de análisis para recomponer la Junta Militar.

El cónclave integrado por el presidente de la República y los tres comandantes en Jefe de las respectivas armas deliberó en la mañana de hoy desde las 8.12 hasta las 10.10, es decir exactamente dos horas, y su sede de reunión fue el edificio donde funciona el Estado Mayor Conjunto, cercano a la Casa de Gobierno.

CRITICAS A GOBERNADOR

Cuestionan a Autoridad de Tierra del Fuego

USHUAIA, 2 (NA).— La Unión Popular Fueguina criticó hoy la "gestión Suárez del Cerro" y señaló su preocupación por "la posible continuidad del actual gobernador del territorio".

En un momento —al que adhirió el Partido Federalista local— los fueguinos hicieron conocer sus reservas sobre la gestión del actual gobernador de Tierra del Fuego, capitán de navío (R) Raúl Suárez del Cerro.

Trascendió que las críticas a la conducción de la provincia por parte del citado funcionario vienen ya de tiempo atrás y alcanzaron su pico máximo hace algunos días, oportunidad en la que presentaron sus renuncias el ministro de gobierno, Vicente Mucci, y los intendentes de Ushuaia, Francisco Restovich, y de Río Grande, Juan Carlos Apolinaire.

El trascendido agrega que dichas dimisiones se produjeron en desacuerdo ante la posibilidad de una eventual confirmación del gobernador en el cargo.

Por su parte, el cable de la agencia DYN número 128, fechado en Ushuaia, dice los siguiente:

El ministro de gobierno de Tierra del Fuego, Vicente Mucci, y los intendentes de Río Grande y de esta ciudad, Juan Carlos Apolinaire y Francisco Restovich, habrían presentado sus renuncias en disconformidad con la gestión del gobernador, Raúl Suárez del Cerro, trascendió hoy aquí.

Las renuncias fueron presentadas hace días, cuando se mencionó la posibilidad de que Suárez del Cerro continúe al frente de la gobernación, pese al retiro de la Fuerza Aérea y de la Armada (a la que pertenece) de la gestión gubernamental.

Por su parte, la Unión Popular Fueguina dio a conocer un comunicado aquí en el que señala que "en el territorio el panorama es sombrío, teniendo en cuenta la gestión" del gobernador que piden sea relevado.

PREOCUPA ESTATUTO DEL PROCESO

Los miembros de la Corte Suprema de Justicia expresaron a los altos mandos del ejército su "preocupación" porque aún no se aprobaron las reformas al estatuto del Proceso de Reorganización Nacional, por entender que ello puede crear "problemas fundamentales" al gobierno que inicia el presidente Reynaldo Bignone, dijo una fuente responsable.

Los altos jueces también señalaron que ellos, como responsables de interpretar las normas legales en vigencia, también tendrán serias dificultades para su labor.

La fuente no indicó cuándo expresó la Corte esos puntos de vista, pero cabe recordar que esta semana dos de sus miembros, Carlos Renon y César Black, visitaron en su despacho de la casa de gobierno al ministro del Interior a cargo del Poder Ejecutivo, general Alfredo Saint Jean, oportunidad que bien pudo ser utilizada a esos fines.

La necesidad de reformar el estatuto del Proceso de Reorganización Nacional surgió luego de que la Armada y la Fuerza Aérea decidieron abandonar la conducción política del proceso militar vigente al no aceptar que fuera nuevamente un general el llamado a desempeñarse como presidente hasta marzo de 1984, cuando el país retorne a los cauces constitucionales. Los documentos vigentes hasta el momento establecen que son las tres fuerzas las que gobiernan.

Para redactar el nuevo texto del estatuto trabajan actualmente especialistas del Ejército quienes tratan de adaptar a las nuevas circunstancias la norma que hasta ahora constituyó el sostén de las autoridades surgidas del proceso.

La fuente dijo que tanto Armada como Fuerza Aérea delegaron en el Ejército la realización de esa tarea.

INTEGRAN EQUIPO ECONOMICO

Afirman que hoy Designarán a los Secretarios

Quedará integrado hoy el equipo económico, para lo cual el ministro José María Dagnino Pastore habrá de convocar a los candidatos a las distintas secretarías del área. El ingeniero Luis Gotheil ocupará Industria y Minería y será subsecretario el ingeniero Enrique Bauerle y Jorge Castro en Minería. El doctor Alberto Fraguio será secretario de Comercio y el licenciado Jorge Caminotti seguirá en la función de subsecretario de Comercio Exterior e Integración Regional. Caminotti está allegado al doctor Domingo Cavallo, quien es presidente del Banco Central y de quien se dice redactó el tópico económico del discurso pronunciado anoche por el presidente Bignone. El doctor Adolfo Sturzenegger, será subsecretario de Economía en tanto que entre los candidatos para la Secretaría de Hacienda se menciona a Dante Simone, representante financiero del país ante el Mercado Común Europeo o al licenciado Adrián Guizarri, un joven economista estrechamente ligado al doctor Dagnino Pastore. Como adelantamos, Enrique Folcini, enrolado en la política de Martínez de Hoz, fue descartado para Hacienda. Tampoco ocupará cargo en el equipo el ingeniero Jorge Haiek, a quien se lo mencionaba como futuro secretario de Energía, actividad que desempeñó durante la gestión del doctor Aldo Ferrer frente a la cartera económica, Haiek desmintió desde Europa, la especie de su designación. Anoche se decía que el doctor Alietto Guadagni, quien también fue colaborador de Ferrer podría ser secretario de Energía, pero se sabe que el economista, también estrechamente vinculado al ministro Pastore, prefiere colaborar con su amigo desde fuera del Gobierno.

El ingeniero Víctor Santirso se hará cargo de la Secretaría de Agricultura y Ganadería.

● MEDIDAS POSIBLES

No hay seguridad de que el doctor Dagnino Pastore dirija su mensaje el lunes próximo. Se comenta que podría demorar unos días, hasta que se hayan redactado las decisiones. Al respecto, se sabe que el centro de las medidas serán financieras, comenzando por las tasas de interés para lo inmediato y la reformulación monetaria y financiera, adelanto hecho anoche por el Presidente de la Nación. Una de las decisiones consistiría en revalorizar el tipo de cambio abriendo los mercados, uno comercial y otro financiero, éste prácticamente libre. La devaluación del peso sería compensada: para los asalariados, con un reajuste entre el 20 y 25% en los básicos de convenio y retenciones para los productos agropecuarios de exportación. Para frenar el impacto en los precios de la modificación del tipo de cambio, se bajarán las tasas de interés de manera de aliviar la presión financiera sobre los costos de las empresas.

Se habla también de fomentar un acuerdo de precios voluntario, sobre el cual ya habría dialogado el ingeniero Gotheil con dirigentes de la Unión Industrial Argentina.

Este fin de semana será de intensa actividad en el área económica. Y las expectativas se habrán de concentrar en el Banco Central.

DRAMA POR LAS INUNDACIONES EN FORMOSA: UN DESASTRE NACIONAL

FORMOSA, 2 (De nuestro corresponsal).— Con el río Paraguay en un nivel de 8,15 metros, toda la zona costera de esta capital ya está bajo las aguas, salvo el frigorífico local, en tanto se dispuso prorrogar otra semana el estado de alerta en prevención de futuras crecidas debidas al aumento de caudal del río en su curso superior, y se anunció que son 34 las escuelas primarias totalmente anegadas en el territorio provincial.

Los alumnos que han debido interrumpir su asistencia a clase por las inundaciones suman 14.000, y se estima en medios educativos que muchos de ellos habrán de perder el año, ya que 16 establecimientos escolares exigirán ser reconstruidos por el grado de deterioro que exhiben a consecuencia del anegamiento.

Mientras continúa la construcción de defensas alrededor del frigorífico se explicó que su preservación es prioritaria para la salud de la población, ya que el cese de sus actividades implicaría la proliferación de mataderos clandestinos imposibles de ser controlados por las autoridades.

El gobernador, escribano Rodolfo Rhiner, escuchó ayer un informe detallado sobre los efectos económicos y patrimoniales del desastre, presentado por funcionarios del Ministerio de Economía provincial en presencia del gabinete y de representantes de la Dirección Nacional de Defensa Civil, llegados a Formosa para colaborar en las tareas encaradas.

En las últimas horas comenzaron a arribar a la provincia cargamentos de provisiones, medicamentos y frazadas inicialmente destinados a la zona del conflicto bélico del Atlántico Sur, pero que fueron derivados hacia Formosa

AUMENTO A ESTATALES: LO DECIDIRA PASTORE

Aunque debía regir desde ayer, aún no se dio información oficial respecto del aumento que se aplicará a los salarios de los empleados públicos y que fuera anunciado por el gobierno anterior hace ya varios meses.

En medios sindicales y empresarios se supone que la definición sobre el tema no puede demorarse en demasía por la expectativa existente en todos los sectores laborales respecto de este incremento que recompondría en parte, el poder adquisitivo perdido a lo largo de estos últimos años.

Los distintos ámbitos expectantes suponen que esta decisión, ahora a cargo de la nueva conducción económica, deberá tener pronta definición además porque si no se generaría un descontento muy grande entre los empleados del Estado que han visto mermados sus ingresos en un 43,1 por ciento desde comienzos de este año solamente.

Esto sucedió porque, a partir de ese momento, no han tenido incremento alguno en las remuneraciones y han debido soportar el terrible peso de la fuerte espiral inflacionaria.

De acuerdo con lo anticipado por la anterior conducción económica, la implementación del aumento no sufría inconvenientes y, supuestamente, ya debería haberse dado a conocer la certificación de que su vigencia se inicia el primero de julio y cuál es el porcentaje que, en definitiva, se aplicará.

ONGANIA NO MANTIENE VINCULO CON BIGNONE

El Consejo Coordinador que apoya el documento denominado "Bases para una coincidencia nacional" —que hiciera público el teniente general Juan Carlos Onganía durante el mes de diciembre de 1981— dio un comunicado. En el mismo, desmiente "vinculaciones políticas o ideológicas" entre el ex presidente de la Nación y algunas personalidades del actual gabinete nacional

Sobre la designación del doctor Héctor Villaveirán, que integraba dicho Consejo Coordinador, como ministro de Trabajo de la Nación, se puntualiza que fue resuelta su separación, por considerarse "incompatible el desempeño de su cargo en el gobierno actual.

El Consejo que apoya el documento del teniente general Onganía está integrado por los doctores Mario Sanguinetti, José A. Capdevila, Arturo Bas, Enrique Batemarco y Eduardo Novillo Saravia.

SE FUSIONARON DOS PARTIDOS CRISTIANOS

Los dirigentes de los partidos Revolucionario Cristiano y Popular Cristiano comunicaron al juez Federal con competencia electoral doctor Eduardo Francisco Marquardt la fusión concertada en el distrito de la Capital Federal.

La presentación destaca que la futura denominación de esa agrupación política será "Partido Demócrata Cristiano".

El escrito lleva la firma de los dirigentes Eduardo Elías Traboulsi, y Félix Busacca y de los apoderados doctores Juan E.Sugero Herrera, e Inés Migliorini.

Según la presentación las autoridades electas son: presidente Eduardo Elías Traboulsi, vicepresidente Félix Busacca; secretarios generales, Severino Gago, Angel Atilio Bruno, Jorge Gastaldi; diez vocales titulares y ocho suplentes.

Se informó al juez que las estructuras de ambos partidos se mantendrán originales, hasta tanto sea factible la aprobación de la fusión por la justicia electoral.

EL PROXIMO MIERCOLES SORTEAN LA CLASE '64

Conforme a la Ley de Servicio Militar, se informó hoy en la Casa de Gobierno que el próximo miércoles 7 del actual, a las 8, en el local de la Lotería Nacional de Beneficencia y Casinos, en acto público, se realizará el sorteo de los ciudadanos de la clase 1964. Comprende a todos los que se hayan identificado hasta el 1º de enero de 1982 y a los infractores de clases anteriores, que lo hayan hecho durante 1981, regularizando así su situación.

PELIGRO POR MATADEROS CLANDESTINOS

CORDOBA, 2 (De nuestro corresponsal).— El subsecretario de Agricultura y Ganadería de la provincial **Francisco Rigalt**, afirmó que "el 30 por ciento de la carne vacuna que se consume en Córdoba proviene de faenamientos clandestinos", por lo que se comprometió a poner en práctica medidas tendientes a eliminar esa anomalía en el más breve plazo posible.

Rigalt calificó a la situación como "irregular desde todo punto de vista", y recalcó que ella "compromete la salud de la población en general", ya que resulta imposible la verificación bromatológica de la mercadería que se ofrece al consumo público.

Las medidas que se implementarán, de acuerdo al anuncio del funcionario, buscarán "erradicar a quienes actúan al margen de lo establecido por la ley federal de carnes en un plazo de tres meses", a la vez que se solicitó la colaboración del público en relación con el problema, al que se pidió denuncie las prácticas ilegales de faenamiento y se abstenga de consumir carne proveniente de las mismas.

ACINDAR NO PUEDE PAGAR DEUDAS

La empresa Acindar propuso un plan financiero para la renovación de sus deudas, a las que no puede enfrentar debido "a la recesión económica más severa ocurrida en la Argentina en los últimos 50 años, que ha reducido la demanda de productos siderúrgicos a niveles inferiores a los del año 1970", según una nota dirigida al presidente de la Bolsa de Comercio, Julio Bardi.

Acindar propuso a sus acreedores "una renovación de todas las deudas que vencen el primero de junio y 30 de noviembre de 1982" pasándolas al 31 de diciembre: renovación del pago de intereses por 60 días

La empresa, líder en su ramo en la Argentina, informó que desde el comienzo de la guerra con Gran Bretaña "las exportaciones de la compañía se han reducido de 49.800 toneladas en marzo, a 40.600 en abril y a 5.800 en mayo".

Añadió el informe de Acindar que "la cancelación de órdenes de países europeos y otros compradores tradicionales ha excedido las 40.000 toneladas en los últimos 45 días".

NUEVO MINISTRO DE TRABAJO HABLO SOBRE LOS SALARIOS

El tratamiento de la cuestión salarios va a ser sobre una política concertada con los otros departamentos de Estado que tienen jurisdicción en la materia, sobre todo porque tenemos que establecer previamente la forma de inserción del tema salarios dentro del complejo panorama socioeconómico que vive el país en este momento y es el condicionamiento lógico. Así lo destacó el señor **Héctor Villaveiran** a los periodistas momentos después de haber jurado su cargo.

Con respecto de los gremios intervenidos dijo que su normalización es un compromiso que el presidente ha expresado, incluso en su mensaje de anoche. Es parte del programa tendiente a la institucionalidad del país, expresó, agregando que iba a dialogar con todos los que tienen la responsabilidad de asumir posiciones frente a los problemas que vive la Argentina. Dijo que pensaba que hay que tener no solo el diálogo abierto, sino, además, el diálogo voluntarista en la búsqueda de soluciones lo que no se logrará si no participan todos los que tienen responsabilidad de participar.

Más adelante, el señor Villaveiran manifestó que la reunificación del movimiento obrero es una aspiración del propio movimiento obrero y que el ministerio a su cargo procurará establecer las bases jurídicas, legales y reglamentarias que lo faciliten, para finalizar diciendo, con respecto de la institucionalización del país que "vamos a trabajar con todo ahínco, porque la institucionalización avanza a paso firme".

● COLABORADORES

El ministro de Economía, doctor José M. Dagnino Pastore, expresó a los periodistas que la única declaración que formularía sería la de quienes serán sus colaboradores. Así anunció que la secretaría de Agricultura y Ganadería la ocupará el ingeniero Víctor Santirso; la de Industria y Minería, el ingeniero Luis Gotheil; la de Comercio y Relaciones Económicas Internacionales, el doctor Alberto Pragio; la subsecretaría de Economía, el doctor Adolfo Cuseneger; el doctor Domingo Cavallo será presidente del Banco Central y la vicepresidencia primera la desempeñará el doctor Amalio Petreli. Estos funcionarios asumieron esta tarde. Preguntado si tenía previsto dirigir algún mensaje a la ciudadanía, el doctor Dagnino Pastore contestó: "En el momento oportuno voy a dirigir un mensaje explicando las medidas que se tomen".

● OTRAS DECLARACIONES

El nuevo canciller, doctor Juan R. Aguirre Lanari comenzó destacando a los periodistas la brillante gestión de su antecesor, doctor Costa Méndez, para agregar que el ministerio mantendrá la línea de dignidad y firmeza que le corresponde a la República dentro de sus mejores previsiones. "Este es un momento de unión nacional. Estimo que la batalla de las Malvinas no ha sido perdida. Por el contrario las informaciones muestran que hoy el mundo sabe que existen las islas Malvinas y sabe que existen derechos argentinos y detrás de ello vamos a seguir bregando con nuestras mejores fuerzas". Por su parte, el ministro de Defensa, doctor Julio Martínez Vivot, destacó ante los representantes de la prensa la unión de las Fuerzas Armadas y que las circunstancias de pequeñas discrepancias son simplemente circunstancias, pero las fuerzas armadas están unidas. Dijo, asimismo, que había confirmado al contador Jorge Monzo como subsecretario. También formularon declaraciones con respecto de la futura labor, aunque sin anticipar medidas, los ministros de Justicia, doctor Lucas Lennon, y de Obras y Servicios Públicos, ingeniero Conrado Bauer.

● SAINT JEAN

El ex ministro del Interior, general de división Alfredo Oscar Saint Jean, señaló a la prensa que "me voy tranquilo, tanto en lo profesional como en lo personal, ya que he tomado muchos contactos con sectores de la vida nacional, por cuanto cuando uno está metido exclusivamente en la vida militar no tiene ocasión de ello".

Saint Jean formuló declaraciones a los periodistas cuando se retiraba de la Casa de Gobierno, tras haber participado del acto de juramento de los nuevos ministros.

Comentó que en su gestión "he encontrado muchos amigos y muchos hombres de la vida nacional que tienen la misma aspiración que uno con respecto al país".

SOCIOS DE INGLESES SON HOMOSEXUALES Y CORRUPTOS

Gran Escándalo por Denuncia Sobre Suaves Empleados del Congreso Yanqui

Nuevas revelaciones sobre "gente poderosa de la gran Nación del Norte" que obliga, a cambio de "favores especiales" a jovencitos y niñas de solo 16 años a participar de "fiestas negras", donde se practica la sodomía, se consumen drogas, alcohol y se corrompe a razón de 600 dólares al mes, según una seria investigación que está efectuando el FBI y que ha causado estupor y repulsa al salir a la luz pública a raíz de entrevistas realizadas a los mismos jóvenes involucrados por la televisión.

WASHINGTON, 2 (EFE-AP-UPI-Télam-ANSA).— Honda repercusión ha tenido en toda la población estadounidense la revelación de los escándalos ocurridos en torno de los miembros de la cámara de Representantes, a quienes se acusa de corrupción de menores, prácticas de sodomía, drogadicción, peculados y todo tipo de delitos emergentes, después de una prolija investigación llevada a cabo por el FBI a pedido del fiscal y por indicación del Departamento de Justicia de esta capital, que formuló el detonante anuncio.

Escabrosos detalles que se dieron a conocer hoy indican que lo que pareció en principio reducido solo a un núcleo de poderosos políticos de los dos partidos mayoritarios, involucra a una mayor cantidad de personas.

Aparecieron detalles vinculados con la práctica del homosexualismo, sobre todo, ya que los legisladores eran adictos a pervertir a los jóvenes inexpertos, tras largas tenidas de droga, pornografía y alcohol, llevadas a cabo en recintos especiales del Congreso y en casas particulares en las que se realizaban "fiestas" de iniciación, al mejor estilo de Sade.

Diversas fuentes dijeron que muchos legisladores están involucrados. Las acusaciones específicas conocidas hasta ahora se refieren a casos de relaciones homosexuales, pero no está bien claro si acaso hubo también algunos casos con jovencitas.

Los adolescentes de ambos sexos son contratados por el Congreso para realizar diversas diligencias para los legisladores —como llevar mensajes y recados— y son llamados "pajes".

Las acusaciones al parecer surgieron cuando un paje, quien dijo que no participó en esas actividades, dio a colaboradores de la legisladora Patricia Schroeder, detalles de un congresista que "se aprovechaba de los pajes", según dijo una fuente.

La señora Schroeder, del Partido Demócrata, de inmediato comunicó la cuestión al Departamento de Justicia, y el muchacho fue entrevistado por 14 abogados en la sección de integridad pública.

La oficina de la señora Schroeder admitió haber enviado al muchacho al Departamento de Justicia pero rehusó dar detalles.

Fuentes informadas dijeron que los líderes de la Cámara fueron informados la semana pasada por un ayudante del presidente de la Corporación, Thomas P. O'Eill.

Pero el representante Louis Stokes, presidente del Comité de Etica de la Cámara, dijo hoy que ha ordenado al personal del Comité **"que comience de inmediato una investigación a fondo de los informes de prensa sobre acusaciones de que miembros del Congreso han prometido favores oficiales a cambio de favores sexuales".**

Una fuente ajena al Congreso dijo que el muchacho que descubrió el asunto dijo al Departamento de Justicia que tuvo conocimiento, pero no participó, **"de fiestas en las que hubo cocaína y actos de sodomía con participación de miembros del Congreso".**

Otras fuentes dijeron que **el muchacho de 16 años**, en una declaración de una hora y media, dio al Departamento los **nombres de varios congresistas que**, dijo, estaban **involucrados. Dijo también que miembros del personal del Congreso reclutaban pajes para "fiestas, reclutándolos para relaciones sexuales con miembros del Congreso, y éstos les daban drogas".**

Dijeron las fuentes que varios otros pajes han sido interrogados y que se les advierte del riesgo del perjurio.

Un vocero del Departamento de Justicia confirmó que se realiza una investigación pero se negó a entrar en detalles. La investigación "está en una etapa preliminar", dijo el vocero, John Russell.

Reconoció que las afirmaciones del muchacho fueron transmitidas al FBI.

La cadena de televisión CBS transmitió una entrevista con un ex supervisor de pajes quien **dijo que tuvo relaciones sexuales con un miembro de la Cámara en tres oportunidades, una de ellas en la oficina del legislador y otra en un apartamento del complejo de edificios de Watergate.**

Y el diario "The Arkansas Gazette" informó que un ex paje, que ahora **tiene 18 años**, dijo al Departamento de Justicia **que recibió sugerencias sexuales.**

Fuentes en el Congreso dijeron lo mismo.

La cuestión del homosexualismo no es el centro de la investigación del Departamento de Justicia, sino que ésta se basa en la promesa de favores oficiales a cambio de favores sexuales, y a las relaciones sexuales con menores de edad.

ARGENTINA

Una empresa de todos

Hoy más que nunca, los argentinos sabemos que todos somos responsables de la empresa que es nuestro país.

Somos nosotros los que debemos llevarla adelante día a día.

Para eso son necesarios planificación, voluntad, inversiones, tecnología, capacitación, equipamiento, calidad, servicio, trabajo y desarrollo.

Todo eso lo tenemos. Solo debemos emplearlo con claridad de objetivos, decisión y eficiencia.

SEVEL ARGENTINA da fe que tal esfuerzo es válido. Con esas mismas herramientas planificó, estructuró, dimensionó, tecnificó y potencializó una empresa, que hoy contribuye con orgullo a construir la Nueva Industria Argentina.

FIAT SEVEL PEUGEOT
ARGENTINA S.A.

Una empresa Argentina

HEROES ABATIDOS: 261

● Informó Ejército Sobre sus Bajas en Malvinas

● También Consignan Desaparecidos en Combate

Miembros del Estado Mayor General del Ejército (EMGE) dieron a conocer hoy al periodismo detalles acerca de las bajas producidas en la guerra de las Malvinas y sobre el abastecimiento de las tropas combatientes.

El jefe de Personal del EMGE, general de brigada Miguel Angel Podestá, dio comienzo a la conferencia de prensa realizada esta mañana a partir de las 10 en el Edificio Libertador, revelando que la cantidad de muertos y desaparecidos era de 261, mientras que los heridos sumaban 883.

Por su parte, los generales Gerardo Espósito y Eduardo Núñez, del departamento Logística, refutaron las versiones sobre mal abastecimiento de los combatientes.

● LAS BAJAS

Podestá aclaró que las nóminas de bajas, (ver cuadro en la tapa de esta edición) fueron confeccionadas en base a una notificación de la Cruz Roja Internacional que debe comprobarse nuevamente ya que, destacó, se han dado casos de personas desaparecidas o dadas como muertas que después han sido encontradas con vida.

Explicó después que la proporción de heridos entre oficiales y soldados fue la siguiente: por cada oficial, había de 3 a 4 suboficiales y 12 soldados. Por cada oficial muerto se repite la proporción de suboficiales mientras que la de soldados disminuye.

"Esto afirma —dijo Espósito— que los oficiales estuvieron al frente y recibieron el fuego del enemigo. Porporcionalmente hay más muertos en los cuadros de oficiales que en el de soldados".

Puntualizó que esos hechos rebatían algunas de las declaraciones que se han dado a publicidad en estos días.

Posteriormente se refirió a los integrantes del Ejército que los ingleses mantienen como prisioneros, y señaló que el trato que están recibiendo ha sido motivo de una denuncia de nuestra Cancillería en cuanto al hacinamiento y la falta de comunicación a la que están sometidos, así como que las listas suministradas son incorrectas.

Con relación a los presuntos desaparecidos, el general Espósito dijo que se tratará de clarificar la situación y en otro orden de cosas manifestó que se hará una investigación por el comportamiento de soldados y oficiales.

● CUADRO DE SITUACION

La síntesis de la exposición del general Espósito, es la siguiente:

Hasta el 11 de junio de 1982 la Jefatura I - Personal del EMGE pudo seguir el desarrollo de las operaciones y mantener la carta de situación de efectivos, al día, ya que se estaba en comunicación permanente con la Gobernación Militar de las Islas Malvinas.

Posteriormente y producido el cese del fuego, la reunión de información se hizo compleja y difícil por cuanto las comunicaciones prácticamente fueron cortadas.

Ello dio motivo a que; en principio la fuente de información básica con que se contaba fuese el informe del personal que regresaba al continente.

Asimismo es conveniente tener en cuenta que en la conducción de las operaciones militares, a medida de que los niveles participantes son menores (Compañía, Sección, Grupo) las situaciones de combate cambian y evolucionan con mayor rapidez, lo que exige resolver y actuar en forma perentoria.

Los efectivos del Ejército han estado desplegados cubriendo amplios espacios, ocupando posiciones a veces aisladas, ejecutando una defensa dinámica y contraatacando con reservas locales en distintas direcciones. Fracciones menores se han infiltrado en las líneas enemigas y muchas veces se ha perdido contacto con ellas, todo lo cual hace más complejo el control sobre la situación de dicho personal.

Dado que estas características se han manifestado durante toda la batalla en nuestras islas Malvinas, es que la información que el Ejército Argentino proporciona sobre el personal que intervino, recién lo hace cuando se tiene una razonable certeza sobre la suerte corrida por el mismo.

Una vez iniciadas las operaciones se puso en ejecución la Orden Especial del comandante en Jefe del Ejército "Para la Hospitalización, Evacuación, y apoyo a la recuperación integral de los Heridos y Enfermos" con la finalidad de lograr una adecuada recuperación sicofísica reintegrándolos a las unidades de origen y/o preparándolos para su integración al medio civil.

A tal efecto se crearon los centros de hospitalización en Río Gallegos, Comodoro Rivadavia, Bahía Blanca y Buenos Aires, con lo que se logró satisfacer las necesidades de evacuación y atención sanitaria del personal herido y enfermo.

A su vez cada centro de hospitalización organizó un equipo de apoyo para la recuperación integral, dotado de personal especializado para tal fin, encontrándose actualmente en desarrollo dichas funciones.

Con la finalidad de proporcionar el apoyo necesario y recuperar física y siquicamente al personal de ex combatientes, el comandante en Jefe del Ejército impartió una orden especial.

Mediante la misma se realizó en jurisdicción del Comando de Institutos Militares un centro de recuperación de ex combatientes.

En el mismo se desarrollan las siguientes actividades: Recepción, alojamiento, clasificación, reconocimiento médico, informe sobre las acciones realizadas, apoyo espiritual y recreativo.

Una vez lograda la finalidad mencionada, el personal es enviado a los centros asistenciales o a las unidades de origen donde continúan desarrollando sus actividades en forma normal.

Esta prudencia en la información se debe a que informes iniciales recogidos por distintos medios, con el correr del tiempo y con los documentos que merecen mayor fe, han demostrado estar equivocados.

Podrían mencionarse algunos hechos en donde la información inicial no fue correcta:

1) A un soldado del Regimiento 12 de Infantería lo dieron por muerto en el campo de batalla y luego la Cruz Roja Internacional lo ha consignado como herido e internado en un buque hospital.

2) A un teniente del Regimiento 25 de Infantería a quien inicialmente se lo dio por muerto, apareció después en un informe de la Cruz Roja Internacional como prisionero en la zona de Puerto Santiago.

3) Una patrulla de una Compañía de Comandos infiltrada en la retaguardia enemiga, destacó a un oficial y a un suboficial para el cumplimiento de una misión. Al producirse el repliegue dicho personal es dado por desaparecido. Posteriormente se comprueba por intermedio de un oficial inglés que muestra sus documentos de identidad, que ambos han muerto, manifestando además que él personalmente los enterró.

Coincidente con la iniciación de las operaciones, fue creado en el EMGE (Jefatura I - Personal) el Centro de Operaciones de Personal.

A través de este Centro se han conducido y se conducen las actividades que hacen al manejo de los hombres en el Ejército.

En él se centralizan todos los informes relacionados con el personal muerto, herido, enfermo, ex-combatiente y demás que han participado en la batalla de las islas Malvinas.

Los mencionados informes proporcionados por las distintas fuentes (Comandos Superiores, Unidades, Centros de Hospitalización, Cruz Roja Internacional, etc.) son debidamente conformados, consolidados y registrados y recién cuando se tiene la certeza de la situación real de cada individuo, se producen las comunicaciones a los organismos militares y a los familiares directos cuando corresponde.

Solo 261 hombres perdió el Ejército en las Malvinas, entre muertos y desaparecidos. Así se informó oficialmente esta mañana, según el cuadro que damos a continuación.

SITUACION	OFIC.	SUBOF.	SOLD.	TOTAL
EFECTIVO INICIAL	598	1.968	7.238	9.804
MUERTOS CONFIRMADOS	8	23	60	91
MUERTOS PRESUNTOS	3	13	49	65
SUBTOTAL DE MUERTOS	11	36	109	156
DESAPARECIDOS CONFIRMADOS	3	3	1	7
DESAPARECIDOS PRESUNTOS	11	11	76	98
SUBTOTAL DE DESAPARECIDOS	14	14	77	105
HERIDOS	33	111	739	883
ENFERMOS	7	34	181	222
TOTAL DE BAJAS PRODUCIDAS EN COMBATE	65	195	1.106	1.366
EX COMBATIENTES RECUPERADOS	338	1.700	6.665	8.103
RETENIDOS EN MALVINAS	195	73	67	335

COBARDES: MATARON PRISIONEROS

LONDRES, 2 (EFE, AFP). — "Un médico de los paracaidistas británicos desenfundó la pistola y le voló la cabeza a un argentino herido". Estas y otras revelaciones espeluznantes de la guerra de las Malvinas, comienzan a conocerse ahora, al regreso a Londres, de algunos de los periodistas que estuvieron en las islas y cuando ha desaparecido la censura de sus crónicas.

Así, la población británica se entera ahora que los soldados argentinos estaban mejor alimentados y vestidos que los ingleses; que los paracaidistas habían sido condicionados mentalmente para matar a los prisioneros y que en la flota imperaba el temor a los ataques de la aviación argentina, y que los "kelpers" de Port Stanley no están nada agradecidos a sus "liberadores".

● AHORA, LA VERDAD

"Un médico de los paracaidistas británicos desenfundó su pistola y le voló la cabeza a un argentino herido", relató hoy Robert McGowan, enviado especial a las Malvinas del diario inglés "Daily Express".

"En realidad, fue una gentileza de un soldado a otro, porque el argentino estaba condenado a morir", escribió el reportero.

El episodio se produjo al término de la batalla de Ganso Verde, posición ocupada por los paracaidistas británicos una semana después de haber desembarcado en San Carlos.

McGowan reveló en su artículo que:

—Durante el viaje hacia las Malvinas los paracaidistas británicos fueron condicionados para matar sin discriminación. Se les inculcaba a no tomar prisioneros, acentuando el odio contra los argentinos.

—Pero la conducción de los cuadros superiores y el adiestramiento de las tropas británicas no resultaron tan eficaces como se pensaba.

JOSE MARRONE
ADRIANA AGUIRRE
MARIO SAPAG
¡EL REVISTOR!
CARMEN BARBIERI
GUILLERMO NIMO
ACTUACION ESPECIAL EDDA DIAZ
TEATRO ASTROS
CORRIENTES 746
DE MARTES A VIERNES, 21 Y 23 HORAS • SABADOS, 21, 23 Y 1.15 HORAS.
DOMINGOS 19 Y 21 HORAS. PROHIBIDO PARA MENORES DE 18 AÑOS.

MUERTOS, 883 HERIDOS

HASTA EL ULTIMO MINUTO

Otros contingentes de combatientes regresaron a sus lugares habituales de acantonamiento, tras haber participado en la guerra librada contra los usurpadores ingleses, en el **Atlántico Sur**. Y en otros casos, retornaron a sus hogares, luego de haber sido licenciados.

Soldados de la infantería de marina que regresaron a esta capital, luego de haber combatido en **Puerto Argentino**, formularon diversas declaraciones sobre los episodios bélicos. Se trata de un total de 581 hombres, en su mayoría integrantes del **Batallón 5 de Infantería. Darío Ramírez**, con domicilio en Villa Ballester, "apuntador de mortero de primera línea de defensa en Puerto Argentino", dijo que lucharon **"hasta el último minuto" sin que hubieran podido tomarlos prisioneros. "Nuestro batallón —afirmó— fue uno de los últimos en retirarse del combate".**

Y subrayó: **"Mi batallón estuvo bien abastecido de ropas y víveres. Teníamos armas en buenas condiciones y no nos faltaron municiones. Los armamentos eran los apropiados para combatir en la zona. Mi batallón tenía experiencia en este tipo de lucha en zonas australes, ya que toda la instrucción la hicimos en el sur. Los ingleses nos ganaron con la artillería, pero si hubiera habido más gente en la marina, seguro que no pasa lo que pasó".**

Sostuvo Ramírez que los mismos ingleses le dijeron después que "nuestro batallón fue el que más bajas produjo" y que con más soldados de ese tipo, hubiera sido difícil ganar". Y continuó, en lo que atañe a los últimos tramos de la lucha librada cerca de Puerto Argentino: "A los ingleses los vimos aparecer a las cinco de la tarde, el día antes de la rendición. Venían avanzando, pero no estaban al alcance de nuestras armas. Dejamos que vinieran y a las 10 de la noche estaban a 200 metros. Allí empezó todo. No tuvimos miedo... solo en los primeros segundos. Pero luego uno se enfurece, le da bronca y empieza a tirar".

Sobre los mercenarios **"gurkas"** utilizados por los ingleses, dijo: **"No llegamos al cuerpo a cuerpo... Pensamos que ellos luchaban drogados, pero a uno le metimos cinco tiros y todavía seguía disparando". Y concluyó: "Después de la rendición decidida por el general Menéndez, hubo una contraorden, pero no se pudo cumplir porque la artillería ya no nos podía apoyar. La artillería de la marina ya había sido inutilizada, para que no cayera en manos enemigas".**

● LA CLASE DE 1963...

El soldado conscripto **José Luis Facio**, de San Justo, expresó: "Creo que muchos de los errores, de los problemas afrontados, fueron consecuencia de haberse enviado a las Malvinas a la clase de 1963... Nosotros somos de la 1962, con 10 meses de instrucción... con instrucción completa hecha en Río Grande... Los del Ejército mandaron muchos de los de esa clase (63), que no tenían casi instrucción... No sabían nada, ni hacer posiciones... Casi no sabían tirar".

Facio también afirmó que "a los 'gurkas' les bajamos dos

Nuevos Relatos de Nuestros Soldados "De los Gurkas Abatimos de 600 a 700"

compañías y media... entre 600 y 700 hombres". Dijo que esos mercenarios utilizaban armas blancas de fina hoja combada y que actuaron junto a más de 1.500 soldados ingleses.

También recordó que en el **Monte Hart**, la infantería de marina no fue desbordada por el ataque inglés, ocurriendo ello por el lado derecho (donde peleaban los conscriptos del Ejército)... Y concluyó que "nuestro batallón fue el que más bajas produjo en una noche a los enemigos"... **"Cuando el país se recomponga, no solo el Batallón, sino toda la Infantería de Marina va a ir a tomar, a reconquistar las islas..."**

● UN ROSARINO

Oscar Paredes, de la **Primera Brigada Aérea de El Palomar**, al llegar a Rosario, su ciudad natal recordó que combatió en las Malvinas, y afirmó: El número de bajas fue muy elevado (en las tropas argentinas)... Vi camiones con muertos apilados". Pero subrayó que lo que más lo impresionó fue el espectáculo que presenció en el hospital malvinense donde estuvo internado una semana a raíz de una infección que contrajo porque pasó 60 días sin bañarse. Paredes dijo que llegó a las Malvinas el 4 de abril y que la Fuerza Aérea proveyó al contingente de ropas adecuadas... "Eramos los que mejor abrigados estábamos". Dijo que la preocupación se acentuó cuando los ingleses pudieron hacer pie en San Carlos y precisó: "Eran imparables con sus armas". Durante mi permanencia en el hospital malvinense —dijo— creí que me volvía loco. Vi muchos casos de los llamados "pie de trinchera", con amputaciones, muertos y quemados". Paredes retornó al continente en el buque-hospital "Bahía Paraíso".

Acerca de los mercenarios nepaleses, llamados "gurkas", dijo: "Cortaban el cuello a los argentinos caídos en combate y les sacaban parte de una oreja como trofeo de guerra".

● UN CASO CONMOVEDOR

Raúl América Vallejo es un conscripto chaqueño que actualmente está internado en el hospital militar de Campo de Mayo. Interrogado acerca de su experiencia bélica en las Malvinas, puntualizó: "Los ingleses obligaban a soldados argentinos a acarrear cajones con municiones a través de zonas minadas... En una de esas acciones, explotó una mina a siete metros de donde yo estaba. A raíz de ello, perdí una pierna (se la amputaron en un buque inglés) y es probable que también pierda la otra".

El joven conscripto, del regimiento 12 de Infantería con asiento en Mercedes, Corrientes, fue trasladado a Puerto Argentino y desde allí, a la zona de Darwin, donde fue hecho prisionero. Dijo que ellos no se quedaron sin municiones, porque llegaron en el momento en que se impartió la orden de cese del fuego, y recordó: "Cuando estalló la mina, 'volé' hacia arriba. Cuando caí, de boca hacia abajo, quedé envuelto en humo. No podía respirar. Sentí que alguien se acercaba y me daba vuelta. Era un soldado inglés. Me agarró y me arrastró 30 metros. De todos los que estábamos en el lugar solo nos salvamos dos. En el 'Canberra' me amputaron una pierna. Ahí estuve 18 días. Me trataron bien... me regalaron un rosario y me sacaron fotos". Este joven conscripto trabajaba en la zona chaqueña de Sáenz Peña, en el campo y, durante algunos meses, en un almacén. Sobre su futuro, dijo: "Ahora voy a ver qué pasa con mi otra pierna... No sé... en una de esas, puedo volver al almacén, aunque sea para atender a la gente..."

● UNA CLINICA CATOLICA

La clínica Privada Católica "San Ignacio de Loyola", ubicada en la calle Paraguay 1983 de esta Capital, ha ofrecido, en forma absolutamente gratuita y permanente, tratamiento de internación y ambulatorio "a los combatientes —a los valientes soldados— que lucharon en defensa de los territorios insulares del país, usurpados por Gran Bretaña". En tal sentido, señala que quienes necesiten de esos servicios de la clínica, deben dirigirse al sitio mencionado, teléfono 42 - 3550.

En fuentes diplomáticas se estimó que el número de heridos británicos durante la guerra de las Malvinas asciende a alrededor de 950 hombres, muchos de ellos de suma gravedad.

La mayoría de esos heridos presenta quemaduras en rostro y miembros, gangrena y lesiones causadas por proyectiles y esquirlas.

Por otra parte, en cuanto a los heridos argentinos, el director del hospital militar de Campo de Mayo, coronel médico Jorge Haddad, informó que en ese establecimiento se asiste a cerca de 400. Dijo que solo 8 ex combatientes sufrieron amputaciones por congelamiento y que la mayoría de los allí internados son heridos por proyectiles o esquirlas. De 42 heridos llegados el miércoles, 3 —dijo— se encuentran graves, por lesiones abdominales.

● MARINA: INFORMACION

La Marina de Guerra comenzó a proporcionar información a los familiares de quienes aún se hallan retenidos por los británicos, en las islas Malvinas. Los familiares que lo deseen, pueden requerir información telefónica a los números 311-1330 Y 311-7308. La Marina ha recibido los primeros listados del personal de la institución que está en el archipiélago, a través de la Cruz Roja.

● HEROISMO DE LOS PILOTOS

MAR DEL PLATA, 2 (De nuestro corresponsal).— El jefe de la base aérea Mar del Plata, comodoro Luis Fabián Tolaba, dijo: "Estos hombres, los pilotos de guerra, se ganaron el respeto y la admiración, no solo de su pueblo, sino del propio enemigo y del mundo entero.

LONDRES: ACUSAN A THATCHER DE "PROPOSITOS SINIESTROS"

LONDRES, 2 (EFE).— El ex primer ministro británico Edward Heath, criticó duramente los planes de la primera ministra, Margaret Thatcher, para llevar a cabo una investigación sobre la guerra de las Malvinas, que incluye las acciones de los gobiernos previos en torno del archipiélago del Atlántico Sur.

Anoche, el ex jefe de gobierno afirmó que se trataba de mantener un importante punto de carácter constitucional, por el cual un gobierno no tiene acceso a los documentos de aquellos que le han precedido.

"Una administración —dijo Ted Heath— puede ponerse a revolver los papeles de otra administración y utilizarlos para sus perversos propósitos".

El ex primer ministro conservador dijo que la pregunta fundamental en estos momentos gira en torno del desembarco de los argentinos en el archipiélago, "y esto afecta a las personas que son actualmente responsables".

La primera ministra británica quiere que la investigación sobre los hechos que llevaron al conflicto entre Londres y Buenos Aires sobre las Malvinas no se reduzca solamente a las responsabilidades que puedan corresponder a ministros y miembros de la actual administración.

En defensa de esta posición, la jefa del gobierno señaló en los Comunes que la amplitud de la encuesta está relacionada con cuestiones de inteligencia, pero Edward Heath y otros políticos británicos, especialmente del Laborismo no están convencidos sobre los propósitos de Margaret Thatcher.

ANCIANO DESCENDIENTE DE IRLANDESES MUY AGRADECIDO

Luis Mac Cabe, descendiente de irlandeses residentes en nuestro país, y afincado en el Hogar de Ancianos de La Plata, en el cual se desempeña desde hace 20 años como administrador, escribió días atrás una carta a un oficial superior de la Fuerza Aérea Argentina.

Resulta interesante entonces transcribir el texto de la misma que comienza diciendo que "Después de unos 25 años de no tener contacto directo contigo te mando esta nota para formularte algunas consideraciones.

"Soy inglés o irlandés... —prosigue—, primero argentino, descendiente de irlandeses y muy nacionalista. Debemos defender al país que ha dado de comer a mis antepasados y estar en primera fila, si es posible; buscar la astucia para batir al enemigo inglés.

Finalmente la carta expresa que "como descendiente de irlandeses pero bien apegado a todo lo argentino, muy agradecido a la Fuerza Aérea y Naval por haber destrozado el Hermes y el Invincible, aunque ellos hayan tomado las Malvinas. Aquí en el hogar —termina diciendo— hay 50 hombres y mujeres, de por sí camorreros, que querían matar a todos los ingleses.

Usted, que paga sus impuestos, está tranquilo.
Le recordamos los próximos vencimientos:

RENTAS

IMPUESTO A LOS AUTOMOTORES
5 DE JULIO. Vencen partidas impares.
12 DE JULIO. Vencen partidas pares.
2da. cuota

INGRESOS BRUTOS
CONVENIO MULTILATERAL
5 DE JULIO vence el plazo para el pago del anticipo correspondiente a mayo de 1982.

INGRESOS BRUTOS
20 DE JULIO. Vencen partidas impares.
26 DE JULIO. Vencen partidas pares.
3er. bimestre (mayo/junio)

PROVINCIA DE BUENOS AIRES
Dirección Provincial de Rentas

Dirigentes de las dos CGT se Reunirían en un Plenario

PROPONEN UNIDAD GREMIAL

Dirigentes de la CGT de la provincia de Tucumán trataron en Buenos Aires la reunificación de las dos centrales obreras existentes hasta el momento a nivel nacional, y propusieron a los responsables de la conducción de ambas la realización de un plenario reunificador en la capital tucumana, expresando luego su "satisfacción" por el eco obtenido.

La delegación, encabezada por Julio Pérez (alimentación), Alberto Padilla (sanidad) y Horacio Casares (FOECYT), expresó que, en su opinión, las diferencias entre las dos CGT ("Azopardo" y "Brasil") se deben a "diferencias políticas, y no a cuestiones gremiales", y revelaron que al sindicalismo tucumano —que no está dividido de ese modo— "le preocupa conseguir la unidad del movimiento obrero nacional".

Al referirse a la situación socioeconómica que atraviesa Tucumán en este momento, los gremialistas destacaron que "no difiere de la que se vive en el resto del país", poniendo énfasis asimismo en el problema de "la desocupación, que en Tucumán se vio incrementada por el cierre de los talleres ferroviarios de Tafí Viejo, los más grandes de Sudamérica, y por los cierres y paralizaciones de varios ingenios azucareros".

Entre las cuestiones más acuciantes del panorama provincial, Pérez, Padilla y Casares colocaron los casos de los ingenioes Aguilares y Marapa, que subsisten en condiciones harto problemáticas. Con relación al último de los nombrados, los gremialistas explicaron que "es insuficiente el cupo para molienda" con que cuenta.

En cuanto a política gremial, los dirigentes reclamaron que las organizaciones de los trabajadores sean normalizadas cuanto antes, particularmente el principal sindicato de su provincia, la Federación Obrera Tucumana de la Industria Azucarera (FOTIA), actualmente intervenido.

● CGT-AZOPARDO: REUNION

Respecto de la iniciativa de los gremios tucumanos, la CGT-Azopardo deliberó esta mañana para considerar su respuesta al pedido de unidad sindical planteado por 40 organizaciones "no alineadas" a nivel nacional, las que postulan volver a constituir una "CGT a secas".

También será objeto de tratamiento por la dirigencia de la CGT-Azopardo la posibilidad de realizar un cese de actividades en homenaje a los caídos en las islas Malvinas, pedido por "los 40".

El logro de la reunificación de sindicatos incluiría, según pudo saberse, la realización de un plenario de secretarios generales —preferentemente en la sede "histórica" de Azopardo 802— para que el mismo elija una nueva conducción única, lo que ha venido siendo tratado en varios encuentros de dirigentes en los últimos días.

A LUCHAR
Por Obtención de Reivindicaciones

SAN MIGUEL DE TUCUMAN, 2 (De nuestro corresponsal).— La Confederación General del Trabajo (CGT), regional Tucumán (secretaría Perez) emitió ayer dos comunicados, en los que indica que "reiniciará definitivamente la lucha por las reivindicaciones laborales hasta obtener la restauración de las leyes conculcadas", al tiempo que recibió "con esperanza la declaración de las Fuerzas Armadas de volver a la vida democrática".

En una de las notas señala, asimismo, la necesidad del "inmediato leventamiento de las intervenciones militares en los gremios, el funcionamiento de las convenciones colectivas de trabajo y la restauración de las obras sociales".

"De todos los sectores del país —dice— la clase trabajadora es la que más sorportó los desconciertos de este Proceso, que ha llevado a la Nación a un total descalabro político, social, económico y moral".

El texto finaliza señalando que "la CGT aspira a una inmediata normalización institucional para que sea el pueblo soberano el que asuma la responsabilidad de devolver a los argentinos el bienestar y la seguridad que permitan recomponer todas las estructuras".

En el otro documento, la CGT manifiesta que se requiere "un cambio profundo en la política económica, que cerró fuentes de trabajo, aumentó la presión tributaria, incrementó el ahogo financiero de las empresas nacionales y entregó la economía del país".

Una fuente responsable de esta última agrupación manifestó además que "tenemos fe en el futuro. Tenemos esperanza en que todo se desarrolle como lo han prometido las nuevas autoridades gubernamentales, para poder lograr definitivamente la institucionalización del país como máximo en marzo de 1984, después de ocho años de gobierno militar".

APOYAN A MIGUEL Y PAPAGNO

Amplio apoyo de las seccionales del gremio ha recibido el dirigente Rogelio Papagno, quien durante largo tiempo encabezó la comisión de la Unión Obrera de la Construcción, hasta que la entidad fue intervenida por el gobierno militar.

Al efecto, se realizó una reunión plenaria de representantes del gremio en la sede de la Confederación General del Trabajo, situada en la calle Brasil al 1400, de esta Capital. Participaron secretarios generales y miembros de comisiones ejecutivas de las agrupaciones adheridas al Movimiento Unificado Nacional de Obreros de la Construcción (MUNOC), Lista Marrón, de 44 regiones del país y miembros de comisiones internas de 28 obras, que integran el cuerpo de delegados de las zonas de la Capital Federal y del Gran Buenos Aires. El gremio ha reconocido así la labor "sin desmayos cumplida por Rogelio Papagno en defensa de los intereses de sus compañeros de actividad".

● APOYAN A MIGUEL

BAHIA BLANCA, 2 (De nuestro corresponsal).— Un plenario de delegados y de representantes obreros de la seccional Bahía Blanca de la Unión Obrera Metalúrgica (UOM) decidió señalar su total apoyo al dirigente nacional Lorenzo Miguel, desconociendo "el alineamiento —o sea, la posición contraria— adoptado por un sector que responde a directivas del señor Luis Guerrero".

Un comunicado firmado por L. Quiroga, delegado normalizador de la UOM, señala que "se ha resuelto constituir una comisión, a fin de elaborar un plan de trabajo a desarrollar en los distintos frentes, conforme a lo evaluado y a la línea tradicional del gremio".

Pedido de Portuarios y Marítimos

URGENTE AUMENTO SALARIAL

Los trabajadores portuarios, ante el "impresionante" alza del costo de la vida que se ha registrado últimamente, han solicitado una entrevista urgente al capitán del puerto de Buenos Aires, capitán de navío Hugo Dietrich, a fin de pedir un aumento salarial de emergencia, "que esté de acuerdo con la actual carestía de la vida".

La entrevista ha sido pedida a través del Movimiento Portuario "Nuevo Rumbo", que encabeza el señor Genaro Ayala. Si se concreta la reunión, también solicitarán al capitán Dietrich que se designen delegados de los estibadores, con la finalidad de que ejerzan un estricto control del reglamento provisorio de trabajo en la zona portuaria.

Asimismo, pedirán que se extienda la jurisdicción portuaria a todas las playas containeras situadas hasta 30 kilómetros del puerto, como ocurre en la mayoría de los puertos del mundo.

Finalmente, como una actitud solidaria con los estibadores que se hallan sin trabajo, el citado movimiento desea que se prohiba, terminantemente, "toda clase de turnos corridos cuando haya obreros sin ocupación".

● TAMBIEN LOS MARITIMOS

La Coordinadora de Gremios Marítimos reclamó un "inmediato ajuste salarial", al tiempo que advirtió que si el pedido no es satisfecho antes del día 14 de este mes, "se adoptarán medidas conducentes, que posibiliten el logro del mismo".

Los marítimos en un documento que firman entre otros Luis A. Faure, Alberto Martín, y Manuel José Pazos, han "exigido" que los salarios de los trabajadores del gremio sean adecuados a la realidad que se vive, haciendo especial referencia a la situación en que se hallan los operarios de Yacimientos Petrolíferos Fiscales, del área marítima, y de la Empresa Líneas Marítimas Argentinas (ELMA).

Se deja entrever que en el caso de no ser atendida la petición obrera, se dispondrán medidas de fuerza a partir de la fecha indicada. El dirigente Enrique Venturini (electricistas navales) dijo, a modo de ejemplo, que "en el caso de YPF los trabajadores están cobrando un 62 por ciento menos que los operarios que cumplen tareas similares, en empresas privadas".

PERIODISTAS
Nuevas Autoridades

En la Sala de Periodistas de la Municipalidad metropolitana se realizó la asamblea ordinaria destinada a renovar las autoridades del Círculo de Periodistas comunales.

La comisión elegida, que ejercerá sus funciones durante dos años, está integrada así: Presidente, Aníbal Dodino; vicepresidente, Salomón Selter; secretario, Ariel Magallanes; prosecretario, Carlos Pizzella; tesorero, José Gutrach; vocales titulares, Omar Tesone, Fulvio Cravacuore, y Juan Gelap; vocales suplentes, Horacio Sucatte, y Diego Daniel Cruz; revisor de cuentas, José Treviño.

DENUNCIAN TORTURAS DE LOS JUDIOS A SUS PRISIONEROS

TIRO, Líbano, 2 (AFP).— Los israelíes que ocupan la región de Tiro, "torturan a los sospechosos que hacen prisioneros", declaró anoche aquí el metropolitano ortodoxo de esta ciudad, Georges Hadad, mientras que en Saida, el alcalde acusó a los ocupantes de seguir haciendo redadas sin discriminación entre la población.

En Tiro y Saida, las dos grandes ciudades costeras entre la frontera israelí-libanesa y Beirut, la rapidez con la que se ha vuelto a una vida normal, sorprende a quienes pasaron por allí hace diez días, cuando solo se veían ruinas humeantes.

Sin embargo, las autoridades libanesas locales señalan que esta normalización es una fachada que disimula la instauración de un orden muy duro, acompañado, tras tres semanas de ocupación, de detenciones arbitrarias y malos tratos.

El metropolitano se refirió a las torturas, expresándose en francés ante varios periodistas y en presencia de un oficial israelí francófono, que no replicó.

"Hasta ahora me callé porque esperaba que estos actos terminaran, dijo Hadad, pero ya no es posible".

"La población recibió a los soldados israelíes con alegría porque los liberaban del mal —los militantes de la Organización de Liberación Palestina (OLP)—. Pero ahora detienen no solo a los palestinos, sino a inocentes, y torturan a todos", concluyó el metropolitano.

● SIMULACROS

BEIRUT, 2 (UPI).— Los aviones y artillería israelíes esparcieron bombas que provocaron grandes llamaradas en el cielo de Beirut Occidental por segundo día consecutivo, enviando a los temerosos residentes de la ciudad a los sótanos y aumentando los temores de un inminente asalto contra la Organización para la Liberación de Palestina.

BOLIVIA: FUE FRACASO EL DIALOGO CIVICO-MILITAR

LA PAZ, 2 (EFE).— El régimen militar y los sindicatos no pudieron ponerse de acuerdo para iniciar el "Diálogo" en busca de un gran acuerdo nacional que saque a Bolivia de su crisis económica y política, pero hoy le toca el turno al empresariado.

Aunque las diferencias no fueron de fondo y ambas partes así lo reconocieron, la primera jornada del "Diálogo", que debía empezar ayer jueves, quedó abortada.

● TOTAL RECHAZO

El general Celso Torrelio Villa, actual presidente de Bolivia, organizó estas conversaciones para decidir la forma en que se volverá a la democracia, pero los partidos de mayor importancia en el país han rechazado su iniciativa.

Solo media docena de organizaciones políticas y las confederaciones sindicales, empresariales y campesinas aceptaron la invitación del régimen para sentarse a la mesa de las negociaciones, que han quedado empañadas a falta de interlocutores decisivos.

El fracaso del comienzo del "Diálogo" hace pensar en medios periodísticos y políticos de la capital boliviana que la fórmula por la que el régimen trata de obtener el consenso necesario para programar la vuelta a la vida institucional, va a tener aun menos éxito del que se pensaba.

La central obrera boliviana, que tenía que abrir las entrevistas programadas por el gobierno con las fuerzas sociales y políticas de la Nación, pidió la presencia de la prensa en la reunión y envió entre sus delegados uno que el gobierno no acepta como interlocutor.

Si bien es cierto no han desaparecido las intenciones gubernamentales de establecer el diálogo, los hechos producidos hasta el momento hacen su poner que costará superar el disenso en los puntos del temario.

Servicio de Lunch a créditos sin anticipo - Cuotas fijas
"SANDWICHERIA SAN PABLO"
Le ofrece:
Torta, motivo, masas, simples, triples, chips, americano, saladitos, calentitos, helados, cristalería, mozos, centro flores, bebidas, hielo, etc.
100 Personas 10 ctas. ..... $ 1.149.000
50 Personas 10 ctas. ..... $ 610.000
Disponemos salones de fiesta y residencias.
SALGUERO 86 EMILIO MITRE 800

INCENDIO EN NUEVA JERSEY: CINCO NIÑOS MUERTOS

JERSEY CITY, Estados Unidos, 2 (UPI).— Cinco niños, todos miembros de una misma familia, murieron a primeras horas de hoy en un incendio que se propagó en el dormitorio donde descansaban, dijeron las autoridades de esta localidad del estado de Nueva Jersey.

La policía dijo que los niños, de 7, 6, 3, 2 y 1 año de edad, murieron en el incendio de su vivienda, situada al norte del Journal Square, corazón de Jersey City.

No se supo inicialmente el nombre de cada uno de los niños. Sus padres se encontraban en su casa en el momento del incendio e intentaron varias veces rescatarlos sin conseguirlo. Los padres sobrevivieron al siniestro.

Un portavoz del departamento de bomberos dijo que el fuego quedó confinado al tercer piso.

Agregó que dos de los niños fueron encontrados en un dormitorio interior, y los otros tres en un dormitorio

UN FRIO QUE MATA

Dos Congelados y una Jovencita Asfixiada

SAN SALVADOR DE JUJUY, (De nuestro corresponsal).— Un hombre en estado de ebriedad pereció por congelamiento en la Puna jujeña, según informó hoy la policía.

El fallecimiento se produjo la semana pasada, cuando la víctima acababa de participar en el tradicional rito de encendido de fogatas en honor de San Juan.

Se trata de Francisco García, de 57 años, quien se domiciliaba en Cerrillos, departamento Yavi.

García participó en la localidad de Ciénaga Real de los festejos, y bebió abundantemente, al punto de que cuando retornaba a su casa fue vencido por el sueño y no pudo llegar.

García se sentó a dormir junto a un árbol, y allí lo encontraron cuatro días después algunas personas que pasaban por el lugar, y que comprobaron su fallecimiento por congelamiento.

● **OTRA VIDA**

NEUQUEN, 2 (De nuestro corresponsal).— Al quedar bloqueado por la nieve, en circunstancias que con una motoniveladora trataba de despejar la Ruta 21, a la altura de la localidad precordillerana de El Hueco, pereció congelado un empleado de Vialidad provincial, ascendiendo de tal modo a cuatro el número de personas que sucumbieron en esta provincia a causa de los intensos fríos reinantes.

La víctima de este doloroso episodio fue identificada como Desiderio Racabal, argentino, de 58 años, quien fue hallado muerto en el comando mismo de la máquina.

● **UNA JOVENCITA**

SAN MIGUEL DE TUCUMAN, 2 (De nuestro corresponsal).— Una jovencita murió como consecuencia de las emanaciones de monóxido de carbono provenientes de un brasero encendido en la habitación de una finca de la localidad de Los PUestos Leales, donde descansaba, según informó la policía.

Se trata de Adriana del Valle Avila, de 15 años, quien murió en el hospital Padilla.

PASIONAL

Marido Celoso: La Mató y se Suicidó

SANTA FE, 2 (De nuestro corresponsal).— Un drama de perfil pasional hizo eclosión en una finca ubicada en la ciudad de Rafaela, departamento Castellanos, cuando un hombre dio muerte de un balazo de escopeta a su concubina y acto seguido, con la misma arma de eliminó, según informó hoy aquí la Jefatura de la Policía.

Protagonistas fueron, Carlos Roberto Marchelo, de 42 años y su compañera Estela Maris Lovela, de 36. La pareja, aparentemente por un problema de celos, discutió agriamente, poniendo punto final a la cuestión el hombre en la forma anteriormente descripta.

VILAS Y CAROLINA DE MONACO YA VIVEN JUNTOS

- Los fotografiamos en París
- Grace Kelly está furiosa
- ¿Carolina? refeliz
- Hay un escándalo brutal

Nuestra nota tiene tantos chimentos, que Ud. terminará chupándose los dedos.

REVISTA TAL CUAL

La revista que da lo que la TV no puede.

Editorial Perfil

Todo esto y mucho más por $15.000

BRASIL NOS DIJO ADIOS

Vencieron con Toda Justicia; Maradona Expulsado por Juego Brusco

Textos de A. JUNCAL, Telef. de Tolentino A. REYES y PABLO FORNELLS (ENVIADOS ESPECIALES)

BARCELONA, 2 (De nuestro enviado especial). — El estadio Sarría quedó notoriamente chico para el esperado choque entre Argentina y Brasil. Hasta los pasillos y las escaleras lucían abarrotados en este reducto bullente que parecía una olla a presión. Banderas de los dos países ondearon en las tribunas y la estructura del reducto mundialista se sacudió cuando los dos conjuntos pisaron el césped.

Maradona movió para Ardiles y éste para Olguín en la primer jugada del partido. Al minuto Kempes combinó con Ardiles y éste fue fauleado por Zico. El tiro libre no trajo consecuencias.

A los dos minutos se produjo la primer llegada de Argentina. Fue un buen desborde de Kempes por izquierda que cedió para Barbas quien cabeceó. La pelota fue atajada por Valdir Peres.

Enseguida hubo otra buena combinación entre Kempes y Tarantini pero todo fue anulado por posición adelantada del defensor argentino. El partido se planteó con jugadas rápidas y buen ritmo y con Argentina incurriendo con más frecuencia en el terreno rival.

A los cuatro minutos Barbas colocó un centro para Maradona que no pudo conectar ante el rechazo de Luisnho. Inmediatamente Ardiles combinó con Kempes y cuando el "matador" iba a cabecear restó Luisinho al corner que no trajo consecuencias.

En otro tiro de esquina ingresó al área Passarella pero faueló a su marca y correspondió tiro libre para Brasil. En sus primeras acciones los brasileños se mostraron imprecisos con la pelota. Hubo otra combinación de Bertoni con Barbas, este último incursionó en el área pero la pelota le quedó larga.

A los 11 minutos Zico cedió para Serginho y Passarella tuvo que cortar con foul.

● GOL DE BRASIL

El tiro libre de Eder pegó en el travesaño, cayó en la línea y Zico que entraba a la carrera la impulsó a la red. Corrían 12 minutos y 1 a 0 para Brasil.

Enseguida una incursión de Zico en el área complicó un poco a los defensores argentinos pero Olguín logró ceder a Fillol.

Argentina abusaba de sus centros al área ante la imposibilidad de llegar jugando y eso facilitó por momentos el trabajo de la defensa.

Transcurrían 20 minutos cuando Zico se fue desde el medio y dio un largo pase para Eder que tomó contacto con el balón en off-side.

En 28 minutos de juego Kempes envió un tiro libre para Maradona pero este estaba rodeado de marcadores en el área. En la réplica Junior cedió para Serginho pero Passarella restó a tiempo.

A los 26 minutos Maradona dejó a dos hombres en el camino y abrió para Calderon quien se desplazó hacia el centro del área y sacó un disparo que se elevó sobre el travesaño.

A los 33 minutos Calderón envió un corner desde la izquierda y Passarella saltó para cabecear pero fue empujado en el área sin que el árbitro cobrara el penal.

A los 35 minutos hubo una gran llegada de Brasil con el adelantamiento de Leandro éste pasó para Falcao quien en excelente posición tiró desviado.

En 40 minutos de juego Falcao salió desde el fondo y atravesó prácticamente todo el terreno cediendo para Eder. La defensa argentina se recompuso a tiempo y alejó el peligro.

A los 42 minutos, Eder combinó con Falcao y éste remató apenas sobre el travesaño en otra llegada clara de Brasil.

A los 44 minutos tras un corner de Calderón cabeceó Passarella y Valdir Péres sacó justo cuando se palpitaba el gol.

● SEGUNDO TIEMPO

Ramón Díaz ingresó por Kempes en el equipo argentino. Barbas tocó a Sócrates que quedó en el piso y fue interrumpido al juego cuando transcurrían cuatro minutos. El brasileño fue retirado a un costado del terreno.

A los cinco minutos hubo una buena combinación entre Ramón Díaz y Maradona pero el disparo del primero fue contenido por Valdir Péres.

A los seis minutos Maradona lanzó un centro para el cabezazo de Passarella que no pudo conectar ante el despeje de Leandro.

A los ocho minutos Maradona fue fauleado cuando ingresaba al área pero el juez no cobró. Argentina tenía el control del juego y la movilidad de Maradona le dio más penetración. A los 12 minutos Argentina intentó salir jugando del área y llegó Toninho Cerezo, cuyo peligroso disparo fue atajado por Fillol. Enseguida Eder ejecutó un tiro libre para Brasil, quien hizo un pase corto para Toninho pero su tiro se elevó sobre el travesaño.

Santamaría ingresó por Bertoni a los 18 minutos.

SEGUNDO DE BRASIL: A los 22 minutos Zico consiguió la pelota en la puerta del área, cedió para Falcao quien envió un centro para Serginho que de cabeza venció a Fillol. 2 a 0.

A los 26 minutos Maradona eliminó a dos hombres y entregó para Ramón Díaz, cuyo tiro fue elevemente desviado.

Un minuto después Zico ejecutó un tiro libre desde la medialuna del área y elevó el tiro.

TERCERO DE BRASIL: A los 28 minutos Zico puso un pelotazo para el ingreso de Junior, quien con su pique superó a toda la defensa y batió a Fillol. 3 a 0.

A los 33 minutos Passarella llegó al área y tiró pero Valdir Péres sacó junto al palo en una de las pocas llegadas claras de Argentina. Un corner enviado por Santamaría también fue cabeceado por Passarella levemente desviado.

A los 37 minutos Edevaldo reemplazó a Leandro que se fue lesionado tras recibir un foul de Passarella. A los 37 minutos Santamaría le robó la pelota a Junior y dio para Maradona, que tiró desviado a pesar de estar solo frente al arquero. Un cabezazo de Santamaría tras un centro de Calderón también se fue afuera.

A los 41 minutos Maradona le hizo un tremendo planchazo a Batista que había ingresado por Zico y el juez lo expulsó.

DESCUENTA ARGENTINA: Faltando dos minutos Ramón Díaz desde fuera del área tiró a la izquierda de Valdir Péres y logró el único tanto argentino.

Enseguida terminó el partido con el triunfo de Brasil por 3 a 1 y la eliminación de Argentina.

ARGENTINA 1 — BRASIL 3

ARGENTINA: Fillol; Olguín, Galván, Passarella y Tarantini; Barbas, Ardiles y Maradona; Calderón, Kempes (ST R. Díaz) y Bertoni (18m ST Santamaría). **DT:** Menotti.
BRASIL: Valdir Peres; Leandro (37m ST Edevaldo), Oscar, Luisinho y Junior; Toninho, Falcao, Sócrates y Zico (39m ST Batista); Serginho y Eder. **DT:** Santana.
Gol en el primer tiempo: 11m Zico (B).
Goles en el segundo tiempo: 22m Serginho (B), 28m Junior (B), 44m R. Díaz (A).
Incidencias: 40m ST expulsado Maradona (A) por juego brusco.
Arbitro: Rubio Vázquez (México).
Cancha: Sarría (Barcelona).

LO DE MENOTTI NO TIENE EXPLICACION

BARCELONA, 2 (De nuestro enviado especial).— Los periodistas argentinos acusaron a César Luis Menotti de manejar la información del Seleccionado que dirige con un criterio interesado ya que la conformación del equipo titular solo fue entregada correctamente a un matutino porteño del cual, "casualmente" Menotti es empleado.

En la víspera todos los periodistas acreditados tuvieron en forma extraoficial, acceso a la formación argentina definitiva que enfrentaría a Brasil. En la misma se indicó que Valdano ingresaría en la línea de ataque.

Antes de que se iniciara el cotejo se informó que la línea de atacantes estaría integrada por Calderón, Kempes y Bertoni y que Valdano no sería de la partida por comprobarse un resentimiento en la lesión que lo aquejaba.

Cuando antes del partido con Brasil los periodistas de todos los medios, escritos y orales, solicitaron la integración del equipo el técnico mandó a decir que "van a tener el equipo a las cinco menos cuarto (hora local), exactamente media hora antes del partido".

Pero la "bronca" se adueñó de todos los periodistas argentinos cuando se enteraron que en el matutino donde el entrenador firma ya había salido el conjunto que definitivamente enfrentó a los brasileños.

El acontecimiento jalonó una serie de circunstancias que en este Mundial empañaron las relaciones del técnico argentino con los periodistas que repudiaron unánimemente la actitud del técnico.

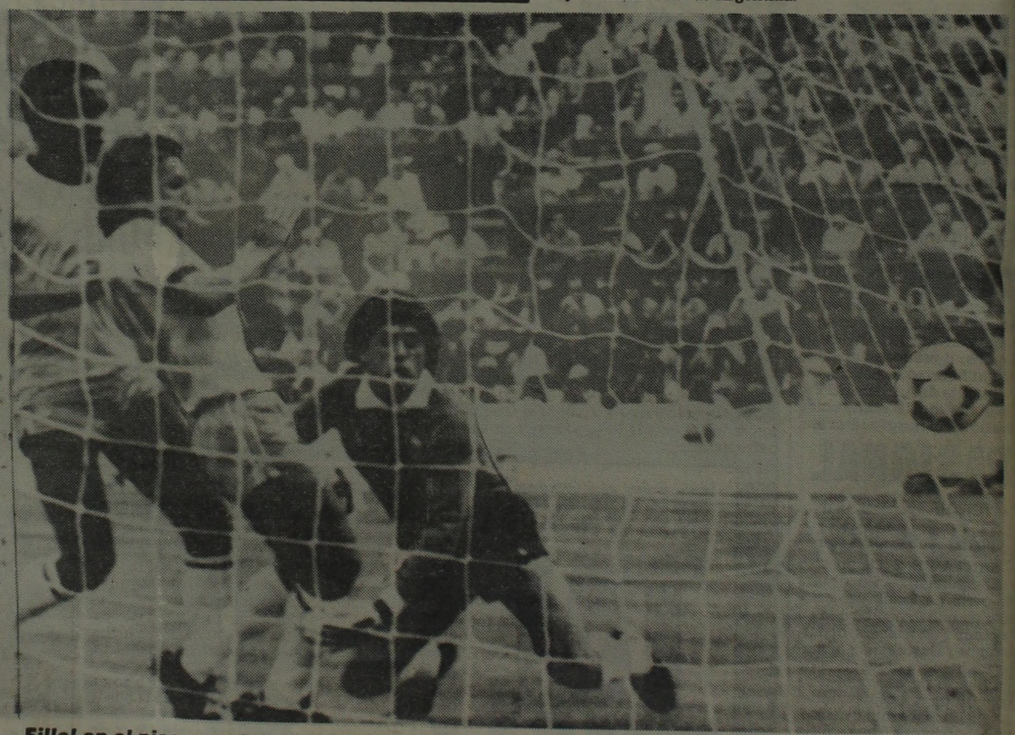

Fillol en el piso manotea el aire, Zico ya tocó y la pelota llega a la red. Primero de Brasil.

FIGUEIREDO PREOCUPADO POR ZICO Y PORQUE SE QUEDO CORTO

BRASILIA, 2 (ANSA).— "Me quedé corto" manifestó el presidente brasileño Joao Figueiredo, quien había pronosticado en la víspera una victoria brasileña por 2-1, al concluir el partido entre Brasil y Argentina con la victoria de los tricampeones del mundo por 3 a 1, en Barcelona. Figueiredo que como se sabe es un entusiasta simpatizante del fútbol, gustó del desempeño de la selección brasileña, aunque formuló algunas críticas entre sus allegados, durante el transcurso de la trasmisión del encuentro, las cuales quedaron superadas completamente por el excelente comportamiento de los jugadores locales. El presidente al igual que un grupo de colaboradores de su gabinete, siguió atentamente por las pantallas de televisión las alternativas del mencionado encuentro, desde un despacho privado, destinado a tal finalidad. Luego del encuentro, Figueiredo, se mostró preocupado por el estado de salud tanto de Zico como de Batista, y pidió a sus asesores que se pusieran en contacto con la concentración brasileña para conocer fehacientemente situación física de ambos.

CON FUTBOL Y GOLES

Diego Maradona con la pelota. Hizo muy poco, al igual que todo el conjunto.

Maradona le dio un "planchazo" a Batista y lo expulsan.

Era Previsible: Varios Problemas en el Estadio

BARCELONA, 2 (De nuestro enviado especial).— No podía ser de otra manera. Desde hace días se hablaba de que el "Sarriá" era muy chico pero hoy tuvimos la prueba de que desgraciadamente los que lo dijeron, no se equivocaron.

Conseguir entrar al estadio fue toda una proeza. Los apretujones, avalanchas y discusiones estuvieron a la orden del día.

Inclusive varios de nosotros tuvimos que hacer verdaderas proezas para poder entrar al estadio. Claro, algunos fuimos afortunados e ingresamos a pesar de tener que hacerlo con nuestra credencial habilitante a modo de bandera en la mano, pero hubo otros que se quedaron afuera.

La razón es muy simple. Era tanta la cantidad de espectadores que se volcaron a ver Argentina-Brasil (ya se preveía, por supuesto), que las puertas de acceso de todo el estadio no dieron abasto.

Todos puganabn por entrar, sea como fuere, mientras que la policía, solicitada su ayuda por los controles, empujaba y trataba de llevar a la gente hacia atrás.

Los gritos y amenanzas estuvieron en boca de la mayoría, sin que hubiese nadie que pusiera fin a esta ridícula situación en una Copa del Mundo.

Pero no cabe duda de que a ésta, organizada (o desorganizada) por los españoles, si hay que darle un premio, es al "caos".

Incluso pudo verse como algunas personas de edad avanzada o niños, caían como producto de los desórdenes. Lo lamentable fue que este hecho no se produjo en un lugar específico, sino que en cada sitio habilitado para ingresar al estadio (por cierto que muy pocos) se repetían una o otra vez estos lamentables episodios.

Cuando alguno de los presentes lograba penetrar en el mismo, era toda una fiesta, y lo peor, era que la hora de comenzar el partido se iba acercando a pasos agigantados, creciendo en la misma proporción la impaciencia y los nervios.

Pero quizás lo más lamentable, fue que muchos de ellos se quedaron sin poder ver el partido. Sí, como lo lee. Llegado el momento, cerraron las puertas y el que no tuviera entrada o credencial que se embromara.

CESAR AGARRARIA OTRA SELECCION

BARCELONA, 2 (De nuestro enviado especial).— El diario deportivo "Dicen" de esta ciudad catalana, afirma en su edición de hoy que la Federación Española de Fútbol, ofreció el cargo de entrenador de su selección, al argentino, César Luis Menotti.

Agrega además que el mencionado entrenador del seleccionado argentino, daría una respuesta al finalizar el actual campeonato Mundial. El contrato de Menotti con la Asociación del Fútbol Argentino, vence a fin de año, pero existe un acuerdo para cancelarlo al término del actual Mundial, según se dijo acá.

Cuando los periodistas consultaron a Menotti, sobre las versiones aparecidas en el periódico, manifestó que todavía es muy prematuro para aseverar tal noticia, pero tampoco descarta la misma. Como se sabe el contrato del actual entrenador de la selección española, José Santamaría, venció la semana pasada y según la prensa local, las autoridades españolas no proyectan renovarlo, sea cual fuere el desempeño de la selección local en el actual campeonato Mundial.

DENTRO DE LA POBREZA, PASSARELLA RESCATABLE

Fillol: No tuvo nada que ver en los goles, pues en los dos últimos quedó sin chance frente a los delanteros. En el primero fue imparable el remate de Eder.

Olguín: Una labor desacertada, al igual que frente a Italia. Su sector fue el elegido por los brasileños para atacar.

Galván: Nunca pudo con Serginho. Además se mandó constantemente al ataque en forma muy alocada, dejando enorme claros defensivos. Mal.

Passarella: Defensivamente no funcionó como lo sabe hacer. No obstante tuvo ímpetu para ir a buscar el gol que no se le dio. Hizo un foul innecesario a Zico.

Tarantini: Con el fervor de siempre. Claro que tampoco esta vez alcanzó para lograr un buen resultado.

Ardiles: Una opaca labor. Pasó inadvertido.

Barbas: Lo único rescatable suyo, fue un cabezazo a poco de iniciado el encuentro. Después se limitó a correr por el campo de juego.

Maradona: Un par de cositas y nada más. Volvió a defraudar tanto a los españoles como a los argentinos. Culminó su actuación con un alevoso puntapié a Batista, como si solo le hiciera falta eso.

Bertoni: Nunca desbordó por las puntas. En cambio, prefirió entrar por el medio, lugar donde más rivales había.

Kempes: Su cambio fue el mejor acierto del técnico.

Calderón: Igual que Bertoni.

Díaz: Solo el gol. Jugó un tiempo.

Santamaría: Entró por Bertoni, cuando el cambio indicaba que debía entrar por Barbas. No fue solución.

● **BRASIL**

Waldir Peres: Demostró poca seguridad en el arco.

Leandro: Como siempre. Bien atacando, mal defendiendo.

Oscar: Bien. Los delanteros argentinos jugaron para su lucimiento.

Luizinho: Igual que Oscar.

Junior: Simple para jugar. Hizo un gol y tuvo tiempo en el festejo de realizar unos pasitos de samba.

Falcao: El mejor jugador de la cancha. Como siempre demostró una gran personalidad. Dio una lección de cómo jugar al fútbol.

Cerezo: Sin brillar como en otras jornadas.

Sócrates: Esta vez se ocupó más de la parte defensiva. Sin embargo, cuando pasó al ataque fue importante y llevó peligro.

Zico: Un gran jugador. Mostró "olfato" para el gol. Luego debió abandonar la cancha, ante el injustificable "planchazo" de Passarella.

Serginho: Se divirtió con Galván e hizo gol con suma tranquilidad. Qué más se le puede pedir.

Eder: No es un puntero exquisito, pero siempre hace la más simple. Su potencia en el remate quedó demostrada en el primer gol de Zico.

Edevaldo: Entró en reemplazo de Leandro cuando faltaban pocos minutos para terminar el partido.

Batista: Igual que Edevaldo, nada más que recibió un tremendo golpe por parte de Maradona.

GANARON:
UN FIAT 128
Antonino M. Di Nardo • DNI.: 11.808.500
Salvador Fischetti • C.I.: 4.414.142
Daniel Bertoni Autor 1º Gol Argentino

un televisor color

Héctor A. Messina • L.E.: 6.004.080
Miguel Barbolla • L.E.: 4.804.390
Aníbal Otharan • DOC.: 13.227.828
Fernando E. Regalado • L.E.: 7.696.162
Claudio Javier Brenta • DNI.: 20.838.48
Rodolfo A. Salazar • DOC: 6.346.455
Luis A. Barrios • C.I.: 7.791.469
Eduardo Lorenzo • C.I.: 10.549.483
Carlos N. Catania • C.I.: 7.971.763

De acuerdo con las condiciones del concurso, estos premios serán entregados dentro de los 30 días

SELECCION DE ME...

Barbas y Bertoni, tras la conquista del balón. Ninguno lo conseguirá.

• Argentina no Pudo con Brasil y ...uedó

BARCELONA, 2 (Enviado Especial).— Hace tres días habíamos despotricado, gritado hasta la afonía, blasfemado porque el equipo argentino dejaba los dos puntos contra Italia jugando mal, muy mal. Pero claro, nosotros somos hinchas del fútbol por sobre todas las cosas y 72 horas son tiempo suficiente como para enfriarnos, tiempo suficiente para "volver a creer" en el equipo, en sus condiciones naturales, en que las cosas contra los brasileños nos iban a salir mejor y que, en una de esas, nos quedamos espectantes hasta el lunes esperando un resultado favorable desde las plateas. **Pero no hay caso, no tenemos derecho a soñar en finales felices, no tendremos que esperar ni un minuto para despachar las valijas que, casi todos, ya tenían preparadas, porque Brasil nos volvió a demostrar que este fútbol de Menotti no puede superarlo.**

Antes de empezar el partido en el Sarriá ya se notaba una neta superioridad de público en favor de los tricampeones, ya que en su mayoría, los aficionados neutrales se volcaron hacia los brasileños.

Y empezó el duelo, con todo, con una Selección Argentina dispuesta a llevarse por delante al rival, apretando en todos los sectores, utilizando permanentemente las subidas de **Tarantini y Passarella** para desequilibrar a una defensa que en los primeros diez minutos de partido debió soportar el incesante empuje de los nuestros. Hasta allí la cosa pintaba bastante bien. Ellos no habían llegado nunca y el equipo "peleaba" adelante tratando de romper el cerco para concretar en la red. **¡Cómo no íbamos a entusiasmarnos!**, si daba la impresión de que Brasil no podía encontrarle la vuelta al trámite, el freno necesario para un aluvión argentino que, desordenadamente pero con "garra", trataba de imponerse y sacar ventaja en el marcador. **Pero los "negritos" saben mucho, no podemos negarlo.** Tardaron esos diez minutos en aclimatarse y a los once fabricaron un contraataque perfecto que obligó a **Passarella a cometerle infracción cerca del área a Serginho; tiró como con una catapulta Eder, la desvió Fillol, pegó en el travesaño y Zico puso el uno a cero recogiendo solo el rebote.**

Textos de A. JUNCAL, ... REYES y P. FORNELLS, ...

Argentina se desinfló. ... **mismas ganas y posibilidad...** traba la pelota, **Bertoni** ... ral al igual que **Calderón** ... chaba siempre para el me...

Desde el gol hasta el final ... variaron en demasía. Tal ... tió a **Passarella** y que Ma... variantes de Argentina no ... **bol de Menotti" no pasó** ... **televisión. El "Vamos Bar...** **péguele, vamos Barbitas** ... quedó estampado en nuestr... invento de Menotti. El calor ... el entretiempo agotamos la ... había en el sector de prensa ... de adivinar qué cambios ... ta el marcador en el complemento ... podían ser muchas, porque ... puede llamar, un gran ... que ni siquiera **Patricio** ... era bastante como para ... entrar, no solo para intentar ... o tres hombres habían sido ... **Olguín, Calderón,** ustedes ... no tenía que irse. Creemos ... justo y en su lugar, de mo... Entonces comenzó otra vez ... **mos Peladito que puede...**" ... **haga cualquier cosa pelad...** Ramón fue al matadero com... inmutó. Falcao hizo dos o tre...

Las Quejas son Italianas

BARCELONA, 2 (De nuestro enviado especial).— Siempre la culpa la tiene el otro, y nosotros somos los inocentes. Esto se desprende de las declaraciones del director técnico itálico Enzo Bearzot, quien parece tener grabado a fuego el modo como se logró la victoria ante nuestro seleccionado. Claro que el DT italiano justifica en todo momento la fuerte actitud de sus dirigidos durante ese partido, quienes, según señaló, **"no hicieron sino responder al juego brusco de sus rivales"**, en este caso los argentinos.

Sus declaraciones fueron vertidas tras el entrenamiento que realizaron en la víspera en El Gava. A su término, en una improvisada e informal charla, Bearzot le dijo a CRONICA que **"Quiero dejar bien en claro que no solamente fuimos nosotros los que entramos muy fuerte. Muchos jugadores, tal el caso de Tardelli, Graziani y Paolo Rossi, tienen arañazos en el cuello y diversas contusiones en las piernas y en los costados del cuerpo".**

El director técnico italiano estaba diciendo las cosas con una tremenda convicción. Nosotros, testigos presenciales que tuvimos oportunidad de apreciar otro panorama, le preguntamos si no era que habían empezado ellos, a lo que Bearzot respondió: **"No señor. Fue un partido duro, pero por las dos partes".**

Mientras tanto, el enojado portavoz de los jugadores, Dino Zoff, también se mostró enfurecido por las declaraciones de los jugadores argentinos. Según manifestó, él no entiende **"porque dijeron esas cosas los futbolistas argentinos y por qué la prensa nos trata con tanta dureza. Nosotros tenemos más motivos de queja que ellos, que no fueron ningunos angelitos".**

Cuando le preguntamos sobre la chance de Italia, Zoff respondió que **"la victoria ante la Argentina fue muy importante, aunque aún no podemos tocar las campanas porque tenemos de jugar con Brasil. Eso sí, quizás nos vuelva a beneficiar el hecho de no salir como favoritos".**

La selección italiana había practicado intensamente durante poco más de una hora, y aunque Bearzot eludió hablar sobre el tema, Gentile se encargaría el lunes de marcar a Zico y Tardelli a Sócrates o Falcao.

La torcida brasileña no se privó de nada. Festejo tupido.

C...derón qu...

La AFA Quedó Mal

BARCELONA, 2 (De nuestro enviado especial).— La única ausente en el dramático momento fue la Argentina, y más precisamente la Asociación del Fútbol Argentino. Grueso fue el error de su departamento de Relaciones Públicas que en ningún momento hizo llegar sus condolencias, ni un ramo de flores al sepelio del guardia civil Díaz Sánchez que había dado su vida cumpliendo el deber.

Como se recordará, el referido guardia había muerto en un accidente mientras se dirigía a prestar custodia a la concentración del Seleccionado Argentino de fútbol. Esta responsabilidad que lo relacionaba a la delegación campeona del mundo, dejó implícita la obligación de que las autoridades de la AFA tuvieran un acto de deferencia hacia quien protegía su seguridad.

El olvido cometido por los argentinos ha sido muy mal visto en este lugar, máxime cuando llegó el presidente de la FIFA, Joao Havelange con una indemnización de 25.000 dólares que depositó en las manos de su viuda, que será quien de ahora en más deberá hacerse cargo de la familia del desaparecido guardia civil.

Lo más comentado del caso fue que los representantes de la AFA habían invertido hace unos días 15.000 dólares para colaborar con las festividades de San Juan, en las que se realizan costosísimas fogatas y fuegos de artificio.

Según lo que se pudo saber, los restos del guardia civil Díaz Sánchez fueron velados en las instalaciones del Hospital Militar de esta ciudad. De más está decir que el servicio fúnebre fue solventado íntegramente por las autoridades de la FIFA, que no puso ningún tipo de inconveniente en este tipo de situación.

Con esta simple actitud, Joao Havelange llevó agua para el molino brasileño en el enfrentamiento con los argentinos, ya que los catalanes volcaron todas sus simpatías hacia los auriverdes, reyes de las relaciones públicas.

SE SALVO ALEMANIA

MADRID, 2 (AFP).— La insensatez de dos jugadores alemanes pudo haberles costado muy caro, tan caro como que pusieron en peligro sus propias vidas.

Según el diario "Marca", de esta ciudad, dos integrantes del seleccionado teutón después del partido con Inglaterra, decidieron ingresar al hotel por una de las ventanas. Varios de sus propios guardaespaldas los vieron, pero por suerte se mantuvieron espectantes durante algunos instantes, los que les permitió reconocerlos.

El hecho se produjo cuando los jugadores —de quienes no trascendieron sus nombres— regresaban luego de disfrutar las horas libres que les había otorgado su director técnico.

Sin que mediara alguna actitud lógica y coherente los dos decidieron penetrar por una de las ventanas laterales del hotel donde se hospedan (claro que no faltó quien dijera que fue por los efectos del alcohol consumido momentos antes en un bar cercano).

En ese momento varios de los guardaespaldas vieron que se producían movimientos extraños en uno de los laterales del hotel.

Fue así que un gran número de ellos se trasladaron hasta ese lugar y de no mediar **"la sangre fría y la veteranía que les hizo detenerse y esperar el resultado de los acontecimientos"**, los dos "alegres" germanos hubiesen interrumpido abruptamente su participación en el mundial.

Hecha las consultas de referencia comprobaron que efectivamente eran los dos jugadores quienes habían ingresado de esa extraña y poco ortodoxa forma al hotel.

Según el mismo diario, **Jupp Derwall** les dio un "lavado de cabeza" a sus dirigidos, quienes prometieron que la próxima vez tendrían más cuidado, pues pensaron que nadie se iba a dar cuenta de su actitud. Los propios encargados de vigilancia fueron quienes le sugirieron al técnico que tomara ese tipo de medidas si no quería lamentar desgracias personales.

POR BELGICA MENOS SANGRE

BRUSELAS, 2 (AP).— La Cruz Roja de Bélgica ha visto disminuida la cantidad de sangre que recibe de sus donantes a consecuencia del Campeonato Mundial de Fútbol

La razón mencionada por funcionarios del organismo sanitario, es que muchos de sus donantes habituales prefieren ver por televisión los partidos del torneo en lugar de presentarse a los centros respectivos para sus aportes habituales.

"Normalmente hasta fines del mes de junio (momento en que la mayoría de los belgas se va de vacaciones) no tenemos problemas en recibir la sangre donada, pero este año, como consecuencia del mundial, la merma comenzó mucho antes. Con más exactitud desde el día en que se puso en marcha el certamen".

El Mundial en Secreto...

Un periodista portugués, cuyo n... do, dejó olvidada su cartera con 4.... en el Centro de Prensa del ... por un empleado del estadio ... al periodista y se la devolviero... sa agradeció el gesto con un simple ... pareció sin dejar rastros.

* * *

El "infierno castellano" se ... dialista Santiago Bernabeu, ... del Norte y Austria, oportun... marcaron una temperatura de 42º ... España está sufriendo una ... cedentes desde principio de siglo.

* * *

Al concluir la primera ronda ... dial, los funcionarios del Comi... cedieron a hacer el inventario ... instalaciones deportivas, y comp... habían desaparecido cinco televis... ban en el área prensa.

* * *

Hay de todo en la viña del Señor ... acaba de inventar una original ... gresos económicos, prestando ... los turistas que quieran fotogra... Barcelona. Por su uso, que ... aficionado cobra el equivalente a ...

MENOTTI VUELVE A CASA

con Brasil y Quedó Eliminada del Mundial

Textos de A. JICAL... REYES y P. FORELLI
Telefotos de Tolentino A.
(ENVIADOS ESPECIALES)

...ó atacando pero no con las ...e antes. **Maradona** no enconntentó desbordar por su late... comprensiblemente enganasta hartarnos.

...la primera etapa las cosas no ... penal que **Sócrates** le come... tubio pasó por alto, pero las ...ecieron. **El tan mentado "fút... una simple película para la ... que puede, vamos Barbitas ... vamos Barbitas lo otro..."** ... retinas como lo que es: un ... ponía aún más nerviosos, en ... escasa dosis de gaseosas que ... tre sorbo y sorbo tratábamos ...l señor técnico para dar vuel... ento. Claro, las variantes no ... el banco no había lo que se ...le atacantes netos, con decir ...ndez figuraba en el mismo ya ...rarse. Pero alguien tenía que ...evos rumbos, sino porque dos ...mente un desastre. **Kempes**, ..., pero la cuestión es que algu... e el acierto con Kempes fue ..., ingresó el **"Pelado" Díaz**. ...idito en nuestros oídos, **"Va...í está pelado, defina pelado, ...étera, etcétera..."** y el pobre ...odos los demás. Brasil no se ...sitas al pasar que dejan bien claras sus condiciones de crack, **Zico** no brilló pero fue factor importante llevándose la marca del diminuto **Galván**, **Sócrates** corría muy lentamente sin mayores problemas y lo que es más importante, ellos jamás tuvieron la intención de jugar brusco o ensuciar el partido que, salvo una alevosía de Passarella y otra de Maradona que le costó la expulsión, fue limpio y sin fricciones innecesarias.

Mientras los delanteros seguían chocando contra el fondo brasileño llegó el golazo de **Serginho** después de una jugada que sí merecía un cortometraje televisivo.

Telé Santana estaba presenciando el fruto de su trabajo y por sobre todas las cosas la capacidad de sus hombres para definir dentro del área luego de combinar armónicamente en todo el frente de ataque. El resultado justificaba plenamente la supremacía brasilera dentro del terreno, ya que el dos a cero podía ampliarse en cualquier momento. Argentina tras, estaba para cualquier cosa.

Dos a cero era suficiente para Brasil y comenzó el toque, ese toque que no nos gusta pero que ellos saben realizar tan bien. Y tanto toque, tanto toque..., que llegó el tercero por intermedio de **Junior**, otro de los grandes de ese equipo. Entonces nos dimos cuenta que era mejor que la pitada final llegara antes de "comernos" una boleta peor.

Cuando faltaban unos minutos el **"pibe de oro"**, y que lo digan los dirigentes del Barcelona, se hizo echar y sobre el epílogo, Díaz se acordó de cómo había que meterla adentro, igual que en las películas donde nunca fallaba. Fue el fin, no solo de un partido, sino de un trabajo que, bueno o no, falló en el momento preciso. Menotti no encontró el camino en este mundial, podemos decir que hoy, hasta parecía mareado, a tal punto que sacó a Bertoni y puso al "gordito" Santamaría cuando lo ideal hubiera sido sacar a uno de los volantes. **En fin, hay muchas cosas para criticar, como hace cuatro años hubo muchas para ponderar y lo hicimos. Ahora no podemos traicionarnos ni evadir responsabilidades, defendiendo a los culpables. Esto fue un gran fracaso y creemos que a nadie le deben quedar dudas al respecto.**

Zico sale gritando su conquista. Brasil va por el mejor camino...

...a. Festejo fu...lo.

Calderón quiere eludir a varios. La Selección fracasó.

Los Ingleses sin Perdón

MADRID, 2 (AFP).— Una guerra abierta entre hinchas españoles e ingleses está a punto de estallar en Madrid, donde la tensión aumentó considerablemente, a tres días del encuentro que deben disputar ambas selecciones en el marco del Grupo B del Mundial. El balance de los últimos días de incidentes es, según la prensa española, de dos heridos graves, cuatro leves, veintisiete hinchas ingleses que recibieron fuertes golpes de bastón y otros trece que fueron detenidos por la policía y que próximamente deberán presentarse ante la justicia.

Frente a los hinchas ingleses, entre los cuales algunos son tristemente célebres en Europa por su afición al alcohol, las peleas y el exhibicionismo, se oponen los numerosos aficionados españoles, cuya reserva o pudor normalmente chocan contra el desenfado y la desvergüenza de los británicos, quienes para cometer tropelías no conocen de limitaciones.

Todas las "virtudes" de los otrora caballerescos, apáticos y correctos ingleses, son completamente desvirtuadas por estos desaforados hinchas que, por momentos, parece que se han olvidado de que aquí se está disputando un torneo deportivo de fútbol, para dedicarse a vergonsozos "deportes" que no tienen nada ver con su tan mentado "fair - play".

Al margen del Campeonato Mundial, por ejemplo, estos elementos de la discordia y el deshonor se dedican a la política, pero a su modo, persiguiendo violentamente a militantes con ideas disímiles a las suyas, a los consumidores de drogas, a los homosexuales, por los cuales parecen sentir una especial "admiración" y a los paseantes que ellos consideran que están vestidos de una manera "osada". Hace poco atacaron un ómnibus con jóvenes vascos, que estaba decorado con "ikurrinas", e hirieron a varias personas, entre los que se encontraban niños.

Hasta ahora, los dos grupos de hinchas han intercambiado golpes, lanzamiento de botellas y cuchilladas, en lo que es un prólogo de la guerra de los hinchas. Pero muchos temen que en Madrid se utilicen en definitiva, las armas de fuego, lo que convertiría la virtual guerra en una guerra práctica.

El Mundial en Secreto

...n periodista por...ués, cuyo nombre no fue suministra... dejó olvidada su cartera con 4.400 dólares y documentos ... Centro de Prensa del Nou Camp. Esta fue encontrada ...un empleado del ...adio y una azafata, quienes ubicaron ...riodista y se la devolvieron. El distraído hombre de pren... radeció el gesto con un simple "muchas gracias", y desa... cló sin dejar rastro.

***

..."infierno castellano" se d... cita ayer en el estadio mun... sta Santiago Bernabeu, durante el partido entre Irlanda ... Norte y Austria, ... oportunidad en que los termómetros ...caron una temperatura de 42°. A consecuencia de ello, ...ña está sufriendo una devastadora ola de calor, sin pre... ntes desde principio de siglo.

***

...concluir la primera ronda del Grupo IV de la Copa Mun... los funcionarios del Comité Organizador de Bilbao pro... ron a hacer el inventario del material utilizado en las ...laciones deportivas, y comprobaron con estupor que ...an desaparecido ... televisores color que se encontra... en el área prensa.

***

...y de todo en la viña del Señor. Un aficionado brasileño ...a de inventar una original manera de aumentar sus in... s económicos, prestando una camiseta brasileña para ...uristas que quieran fotografiarse frente a la Catedral de ...elona. Por su uso, que no lleva más de un minuto, el ...onado cobra el equivalente a 25 centavos de dólar.

DICEN QUE CHILE FUE DE LO PEOR

MADRID, 2 (ANSA).— **"Chile, el peor fútbol de la primera fase"**, es el titular de dos páginas aparecido en el periódico deportivo "As" de Madrid Acompañado de 9 fotografías del equipo, el seleccionador **Santibáñez** y los jugadores **Figueroa, Caszely, Yañez y Osben. "Su fútbol** —se lee al pie de una fotografía de la selección— **ha sido de una antigüedad rayana en la 'belle epoque'**, en otras palabras, el fútbol chileno es del tiempo del **'can-can'** ". **"Se prepararon durante más de un año y medio para nada, perdieron el tiempo en escenas como éstas"**, dice una lectura que muestra a cinco jugadores danzando en el área (foto sacada en el colegio Meres de Oviedo donde estuvieron concentrados). Bajo la foto del equipo que jugó contra **Austria** el periódico comenta que fue **"un once flojo, lento, con mal fútbol. Tienen cierta técnica** —se agrega— **pero la lentidud es pasmosa"**. Bajo la foto del partido contra **Alemania Federal**, se lee: **"No es normal, aunque se trate de Rummenigge, que un adversario haga tres goles de excelente factura en un solo encuentro. Ni Figueroa, ni Garrido supieron nunca contener al rubio del Bayern"**. Y gracias que no aparece foto del partido con Argelia cuyo primer tiempo fue lo peor que haya hecho **Chile** en su historia futbolística. Bajo las fotos de los jugadores se lee: **"Elías Figueroa no es suficiente. Es obligado presentarlo, no por su veteranía que le permite figurar aún en el seleccionado de su país, pero ni él pudo evitar el caos en Asturias, aunque se le haya considerado siempre uno de los tres mejores líberos del mundo"**.

El periódico madrileño no juzga a **Caszely**, pero no pasa por alto el penal que falló contra **Austria** y que —según **"As"**— fue un error

A Osben se lo ve de rodillas en el estadio de **Gijón** y se lee: **"Es el mejor portero de Chile y al lado de intervenciones admirables tuvo fallas de colegial"**.

Bien queda Patricio Yáñez de quien dice el periódico bajo su fotografía: **"El mejor. Tiene juventud, es rápido, gambetea bien, tiene sentido de penetración y desmarque. Fue excesivamente perseguido en el partido inaugural ante Austria con la complacencia del mal árbitro uruguayo, Cardellino"**. ¿Y Santibáñez?..., el entrenador chileno aparece muerto de la risa y sobre él se dice: **"Santibápez que no tuvo año y medio largo para preparar el equipo no supo nunca acertar en las confrontaciones. Pese a su carácter locuaz, defraudó"**. Pero el diario "El País" —aun cuando se refiere al entrenador **Santamaría** de **España**— le da una receta de paso a **Santibáñez** cuando dice: **"La preparación ideal de un equipo de fútbol comprende de cinco puntos: Técnico, Táctico, Físico, Sicológico y Biológico. Cada uno de ellos requiere un especialista"**. Es absurdo que el entrenador aglutine el desarrollo de cada una de estas funciones y en el abandono de una de ellas está la causa de los desastres. **"En el aspecto técnico** —prosigue el diario madrileño— **Sería absurdo tener que enseñar lo que es el toque del balón a los jugadores, que son figuras de sus clubes"**, y para algunos entrenadores parece que los aspectos síquicos y biológicos no cuentan ni importan.

Entre otras de las severas ironías que propala **"As"**, éste hace referencia a la pésima preparación física del equipo chileno: **"Al final terminaban todos con la lengua afuera. Muchos de los dirigidos de Santibañez parecían gorditos oficinistas que después del segundo pique estaban para pedir el cambio. Todo esto hizo que el paso del seleccionado chileno por España, haya sido vergonzoso y lamentable"**.

El importante medio hispano pone en tela de juicio, que el rendimiento del referido seleccionado quizás sea el reflejo de la dictadura que desde hace mucho tiempo viene ejerciendo el **general Pinochet**.

Tras el Golpe, los Guantes

MADRID, 2 (AFP).— Cuando el violento remate despedido por el alemán **Rummenigge** se estrelló en el rostro de una bella espectadora del entrenamiento teutón, todos temieron por las consecuencias que podría haber causado en la mujer, que cayó desmayada.

Los jugadores alemanes y el cuerpo técnico corrieron hasta el lugar donde yacía la hermosa fémina y al llegar se pudieron dar cuenta que era más el susto recibido, que el efecto que había provocado el eficiente artillero.

Al instante, la joven mujer fue asistida por el arquero **Harold Schumacher** quien luego le regaló sus guantes en señal de amistad, y el propio **Rummenigge** que para enmendar su desviado y desgraciado disparo le dio un beso a su admiradora. Esta se quedó muy contenta, y a lo mejor le hubiera gustado que le hubiesen pegado otro pelotazo.

DEL AMIGUITO CESAR:

Dijo que el Equipo no Tuvo Personalidad

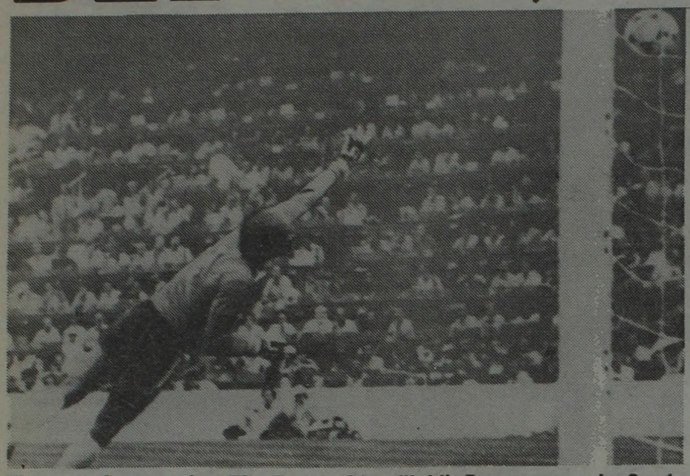

El consuelo argentino. Tira Ramón Díaz, Waldir Peres no puede: 3 a 1.

BARCELONA, 2 (De nuestro enviado especial).— **César Luis Menotti culpó a los jóvenes valores de su Selección del fracaso mundialista al decir que "a este equipo le faltó personalidad, la que si tuvo Argentina hace cuatro años".** Tal aseveración provino del técnico durante la conferencia de prensa posterior al partido entre Argentina y Brasil.

Aclaró el director técnico que esa carencia se debió a que **"los jugadores jóvenes no estuvieron a la altura de las circunstancias"**, si bien el "DT" no los nombró cabe consignar que se refirió a **Diego Maradona, Ramón Díaz, Juan Barbas y Gabriel Calderón.**

Señaló el entrenador que Argentina **"estaba jugando bien cuando llegó el tiro libre de Brasil y eso nos desguarneció, cualquier equipo que se pone 1 a 0 en contra tiene la obligación de ir adelante si hay que conseguir el triunfo, Argentina se fue adelante pero se desguarneció y eso fue muy bien aprovechado por los brasileños".**

Señaló el entrenador de los ex campeones del mundo que en el partido **"no hubo violencia, para mi fue un encuentro duro, viril, a la sudamericana pero sin brusquedades ni mala intención".** Agregó luego que en esta actuación mundialista **"Argentina no estuvo acompañada de la fortuna, contra Italia hicimos un partido parejo y sin embargo nos fue mal con el resultado, absurdo sería decir que Italia nos ganó bien porque en ese cotejo pudo haber ganado cualquiera. Bueno, yo creo que lo mismo sucedió aquí contra Brasil, porque en este partido no se puede decir que hubo un equipo muy superior sobre el otro, fue un partido parejo donde los brasileños supieron aprovechar mejor".**

Al referirse a Brasil dijo Menotti que el equipo **"ha retornado a sus características, en el '78 había mucha confusión en el equipo, pero ahora con un juego simple, que respeta las virtudes de los jugadores están haciendo muy buen papel".**

Sin embargo el técnico argentino sostuvo que a los brasileños **"les falta mayor dinámica. Nosotros veníamos de un partido duro hace tres días, contra Italia y teníamos la idea de que iban a tratar de pasarnos por encima físicamente. Sin embargo no le dieron un gran ritmo".**

Posteriormente un periodista italiano le pidió a Menotti que ratificara sus conceptos en referencia al funcionamiento de Italia, a lo

ESPAÑA SE QUEDO AFUERA

MADRID, 2 (Especial).— Un marco imponente presentaba el estadio Santiago Bernabeu al momento de iniciarse las acciones entre los seleccionados de España y Alemania Federal.

Desde los primeros minutos pudo comprobarse que las intenciones de los locales radicaban en esperar a los germanos y salir en contraataque. Por su parte, los alemanes comenzaron a manejar el partido con el buen criterio de Breitner y la velocidad de Littbarski por la izquierda.

A los 8 minutos el árbitro italiano Paolo Casarin se vio obligado a amonestar a Urquiaga y Fischer porque ambos protagonizaron un violento choque cerca del área española.

Siempre con la pelota en poder de los alemanes seguían transcurrieron los minutos, mientras que España trataba de llegar con Santillana y Quini gestando las réplicas, que hasta los 15 iniciales, fueron muy pocas.

La mejor llegada de Alemania fue provocada por el marcador de punta Briegel quien desbordó a la marca de Urquiaga y tiró rasante ante la salida de Arconada. La pelota recorrió toda el área chica y nadie llegó para tocarla cuando la defensa española había quedado inmóvil. Muy "amarrete" el esquema de los locales que se vieron exigidos nuevamente ante un violento remate de Foerster que desvió al corner el arquero de los organizadores.

Corrían 20 minutos y España llegó por segunda vez por intermedio de Zamora que malogró una gran oportunidad al demorarse en el borde del área grande defendida por Schumacher.

A los 23 llegó bien España por la izquierda. Gordillo envió un centro excelente que recogió Juanito y antes de que pudiera rematar intervino Kaltz despejando el peligro. Pese a ello, los alemanes seguían siendo superiores y las posibilidades para ellos parecían más concretas. A los 25 minutos apareció por la derecha Camacho que fue derribado por Stielike en el borde del área. Tiró el centro Juanito y Santillana se lo perdió por centímetros rematando junto al palo izquierdo de Schumacher.

Cuando se habían cumplido 32 minutos de juego, la selección de España logró equiparar un tanto las acciones, ya que hasta ese momento las mejores oportunidades, sin ser netas de gol, habían sucedido en las cercanías del arco local.

A los 34 se lo perdió solito Santillana en la más clara oportunidad que se le presentó al equipo español durante el período inicial. El delantero quedó solo frente al arquero y este rechazó con los pies hacia uno de los laterales.

Casi sobre el final de la etapa salió fuera del campo lesionado el puntero derecho Juanito, quien fue derribado por Briegel en violenta incursión.

Cuando faltaba solo un minuto para el final de la etapa, Alonso le cometió infracción a Dremmler y Rummenigge se encargó de ejecutar el tiro libre, que detuvo sin problemas Arconada. Luego de esta jugada llegó la pitada final del árbitro italiano, que no adicionó tiempo alguno

● SEGUNDO TIEMPO

Los dos equipos salieron con cambios. López Ufarte reemplazó a Juaniti en España, mientras que Reinders ingresó en lugar de Rummenigge, en Alemania.

Al minuto Zamora combinó con López Ufarte que superó a Briegel en el área pero no pudo en cambio con la marca de Stielike. En tres minutos de juego Kaltz y Stielike se fueron desde el fondo pero el último no pudo culminar la jugada por que la pelota se fue afuera.

"TANCAZO" ALEMAN: A los cuatro minutos un disparo de media distancia no pudo ser contenido por Arconada a quien le rebotó la pelota. Littbarski entró a la carrera y logró el gol. 1 a 0 para Alemania.

SEGUNDO ALEMAN: A los 30 minutos Littbarski maniobró en el área y Arconada se jugó a sus pies, entró Fischer solo que logró el gol. 2 a 0 para Alemania.

DESCUENTO ESPAÑOL: A los 37 minutos Zamora cabeceó solo en el área y logró descontar paraEspaña. 2 a 1.

ESPAÑA 1 — ALEMANIA 2

ESPAÑA: Arconada; Urquiza, Tendillo, Alesanco y Gordillo; Alonso, Camacho, Santillana y Zamora; Juanito y Quini. **DT:** Santamaría.

ALEMANIA: Schumacher; Kaltz, K.Foerster, Stielike y Briegel; Dremmler, Breitner y B.Foerster; Littbarski, Fischer y Rummenigge. **DT:** Derwall.

Estadio: Santiago Bernabeu.

Arbitro: Paolo Cesarin (Italia).

QUE EL FUTBOL LOS PERDONE

POCAS PALABRAS

BARCELONA, 2 (De nuestro enviado especial).— La alegría de Beskov y la decepción total de Guy Thys. Un contraste notorio en la sala de interviú.

Beskov definió así el planteo medroso de su equipo: **"Nosotros jugamos así porque los soviéticos aprendimos de aquel Argentina-Bélgica que éste es un rival peligroso".**

Con respecto a Polonia expresó: "Vamos a salir a ganar contra Polonia. Este plantel de la Unión Soviética es muy joven y este Mundial lo va a enriquecer cualquiera sea el resultado de aquí en más".

Guy Thys no tenía muchas ganas de hablar. Se prestó a la conferencia porque existe una obligación expresa de la FIFA:

—Estoy decepcionado. Pero sobre todo no por este partido, sino por la derrota que tuvimos ante Polonia. Bélgica demostró su verdadero nivel en el partido contra la Argentina. Allí todo se presentó muy bien para nosotros, pero después llegó una resignación que hizo mostrar un equipo que no es el verdadero. Esta no es Bélgica, la que ganó su zona clasificatoria invicta y apabullando a sus rivales sin atenuantes.

BARCELONA, 2 (De nuestro enviado especial).— La silbatina del público fue el veredicto: ¡Culpables! La Unión Soviética y Bélgica protagonizaron un mal partido. Solo algunas ráfagas delante de los arcos sacaron del sopor a los espectadores. Pero todo fue más por arrestos físicos que por maniobras pulidas. Ganó la URSS por 1 a 0 y fue injusto porque los "Diablos Rojos" habían hecho méritos para el empate. Pero otra vez los subcampeones de Europa volvieron a mostrar su impotencia a la hora de definir.

Esta derrota los eliminó del Mundial y a los vencedores de hoy los pone en carrera, pero con una sola salida: vencer a Polonia. Un empate clasificaría al equipo de Lato por diferencia de goles.

Bélgica se impuso la idea de atacar. De llevarse por delante a la Unión Soviética que respondió con Oganesian como bastonero y con Blokhin como luz de peligro allá adelante.

Pero Shengelia el "socio" habitual del rubio delantero no apareció en ningún momento.

El jugador que pelea la consideración del mejor jugador del Mundial se vio solo peleando con la línea de fondo rival. A nadie le salía nada como para ayudarlo y se fue enojando poco a poco con sus compañeros.

El partido resultó algo movido hasta los 25 minutos del primer tiempo, a partir de allí cayó en un pozo y terminó con una estruendosa silbatina.

En la segunda parte siguieron sin mejorar. Pero de entrada hubo dos jugadores que fueron vitales. A los 2 minutos se lo perdió Vanderbergh solo rematando muy mal y un minuto después, al arco de enfrente se fue Gabrilon, envió centro y conectó Oganesian de media chilena. Un golazo. Lo único positivo de un partido muy pobre. Pudo haber sido de Bélgica y en un minuto fue de la Unión Soviética.

A partir de ese tanto, nada por aquí, nada por allá, nada por ningún lado. Coeck siguió empujando, pero sin la misma claridad de otras veces. Un par de pases bien puestos al fondo y nada más. Ceulemans seguía peleando, pero ya no tenía la claridad del principio. Es que la Unión Soviética, con el gol en su poder retrocedió y dejó menos espacios para ser explotados por Bélgica. Y es bien sabido que cuando se achica el terreno, este equipo demuestra una torpeza total. Volvió a caer en los centros que murieron en la cabeza de Baltacha. Para colmo la Unión Soviética tiene un defensor de la categoría de Chivadze que quita y sale jugando siempre.

Indudablemente este no fue el equipo de la URSS que se vio con anterioridad, especialmente en el partido que perdieron injustamente ante Brasil, cuando dos "equivocaciones" del árbitro los privaron de dos tiros penales que porían haber cambiado el curso del match y por qué no del Mundial todo.

La seguridad de Dasaev en los envíos aéros fue el último escollo con que tropezaron las pocas ideas de Bélgica. La Unión Soviética ya no aportaba nada en la ofensiva porque dejó solo a Blochin, que perdió una y otra vez con Luc Millecamps. De los 30 a 35 minutos pareció despertar Bélgica. Se llevó por delante a su rival, pero volvió a obnubilarse y terminó mordiendo los labios con desesperación. El silbato del árbitro le indicó el camino a casa. Para la Unión Soviética el sendero hacia una esperanza: debe derrotar a Polonia, una empresa difícil.

BELGICA 0

Munaron, Renquin, L.Millecamps, Meews, Deschrijver, Coek Vercauteren. Vandermissen, Verheyen, Vanderbergh y Ceulemans. DT: Thys.

UNION SOVIETICA 1

Dasaev, Borovski, Chivadze, Baltacha, Demianenko, Bessonov, Bal, Oganesian, Shenghelia, Gabrilov y Blokhin. DT: Beskov.

Gol en el segundo tiempo: 3m. Oganesian (US)

Cambios: M.Millecamps y Czerniatynski por De Schrijver y Vandermissen (B), Daraselia y Rodionov por Bal y Shengelia (US).

Arbitro: Vantrot (Francia)

Estadio: Nou Camp.

LA CULPA ES DE ELLOS

y Volvió a Repetir que no Hubo Suerte

que el entrenador respondió visiblemente contrariado que **"el técnico y los jugadores de Italia tuvieron serios conflictos con los periodistas porque ustedes decían que practicaban un fútbol viejo que no servía para nada, yo, en cambio, dije que los italianos merecían respeto. Ahora ganaron un partido y se agrandaron todos y usted me quiere hacer decir a mí que es un mal equipo. Siempre pasa lo mismo con los italianos, pasan del blanco al negro y después le quieren echar la culpa a los demás".**

Al hablar sobre las posibilidades de los brasileños dijo Menotti que **"Italia y Brasil juegan dos conceptos contrapuestos del fútbol. Brasil es la gran inspiración y puede, desde luego, imponerse a Italia y hasta ganar la Copa, pero no hay que olvidar que sus partidos hasta esa coronación son cada vez más difíciles".**

Por su parte **Tele Santana**, el director técnico brasileño señaló que **"no ha sido un gran partido, pero se explica por los nervios que atenazaban a los equipos ya que hubo que jugar a todo o nada".**

"Brasil mejoró en el segundo tiempo, de todos modos hemos conseguido tres goles y con un empate ante Italia pasaremos a las semifinales. Espero poder contar con Zico para el lunes. La lesión no es grave. Tiene un fuerte hematoma en el muslo".

Santano dijo que el partido **"no fue violento, pero dos entradas maliciosas sobre el final nos lesionaron a dos jugadores".**

Añadió Santana que **"le tengo miedo a la marcación italiana. Aunque un marcaje no puede, no debe decidir un encuentro"** y citó el ejemplo de Maradona señalando que **"jugó mal ante Italia porque le marcaron totalmente encima, pero nosotros le dimos campo e igual jugó mal".**

Sostuvo Santana que **"no se puede calificarnos de favoritos ante Italia, ante quien saldremos a ganar desde el primer momento a pesar de que con un empate tenemos suficiente".**

Señaló finalmente que **"este equipo tiene elementos suficientes como para evitar el cerrojo, en Recife, contra Suiza antes de venir al Mundial nos encerraron y empatamos 1 a 1, pero esos son partidos malos que se dan de vez en cuando. Ahora estamos más entonados y jugaremos mucho mejor".**

Así lo grita Junior. Es el tercer gol de Brasil, y el equipo argentino empieza hacer las valijas. El rival jugó con simpleza y terminó con el anodino juego del equipo de César Menotti.

EL LUNES ES EL DIA DEL TRISTE REGRESO

BARCELONA, 2 (De nuestro enviado especial).— La Selección argentina estará de regreso en su país tras su eliminación en el Mundial de España, el próximo lunes a las 6.30.

Los dirigentes argentinos reservaron pasajes para el domingo a la noche en previsión de que la selección quedara eliminada tras su partido contra Brasil como realmente ocurrió.

El vuelo para el que ha reservado el seleccionado argentino es el número 101 de Aerolíneas Argentinas, que sale del aeropuerto de Barajas a las 23.30 hora local y llega a Ezeiza a las 6.30 hora de la Argentina.

● **PARCIAL**

Sin embargo no toda la delegación habrá de retornar al país. Varios son los jugadores que habrán de permanecer en el continente europeo. Tal será el caso de Passarella, Ramón Díaz y Barbas que deberán incorporarse a los clubes de ese continente que los ha contratado.

Estos futbolistas deben tomar contacto con sus nuevos clubes para ajustar detalles y no se descarta que vuelvan a la Argentina para arreglar asuntos de índole personal antes de establecerse definitivamente en Europa. Pero esto no implicará que los jugadores vendidos antes del Mundial retornen

También permanecerá en Europa Osvaldo César Ardiles que debe realizar gestiones para su desvinculación del Tottenhan inglés y su incorporación a un club de Francia. Asimismo, el técnico de la selección César Luis Menotti, señaló que permanecerá en España cumpliendo **"tareas periodísticas".**

Pero no solo los jugadores que han sido transferidos a los distintos clubes europeos, no acompañarán este triste regreso, sino que también algunos dirigentes que integraron la numerosa comitiva del mundial, como algunos la llamaron, tampoco estaría de vuelta, pues aprovecharán la ocasión —de seguir viendo el mundial— para ubicar algunos jugadores en el mercado europeo, como una manera de paliar las damnificadas arcas de las diversas instituciones.

Junior cierra la cuenta para Brasil con este lujo. Ya está todo dicho.

MINISTERIO DE OBRAS Y SERVICIOS PUBLICOS
SECRETARIA DE SERVICIOS PUBLICOS
SUBSECRETARIA DE TRANSPORTE
DIRECCION NACIONAL DE TRANSPORTES TERRESTRES
EDICTO

En cumplimiento de lo dispuesto en el Artículo 5º del Anexo 1 a la Resolución MOySP. Nº 552/81, se hace saber a los interesados que pueden presentar a esta Dirección Nacional hasta QUINCE (15) días hábiles después de esta publicación, en un escrito original, con TRES (3) copias del mismo, las observaciones que estimen pertinentes con respecto a la siguiente solicitud de permiso hecha de conformidad con las prescripciones de los Artículos Nros. 2º de la Ley Nro. 12.346 y 2º del Anexo arriba citado.

EXPEDIENTE Nro. 3.611/81 ..... **EMPRESA Transportadora Joven S.A.**
DOMICILIO: Avda. Guillermo Marconi 1138 - El Palomar (Buenos Aires) .....
CLASE DE SERVICIO: Cargas Generales .....

ITINERARIO: Desde BUENOS AIRES hasta el límite internacional, con destino a localidades ubicadas en la República de BOLIVIA y viceversa, por los pasos fronterizos de LA QUIACA - VILLAZON, AGUAS BLANCAS- POZOS BERMEJO y PROFESOR SALVADOR MAZZA (POCITOS) - YACUIBA.

Ing. LUIS J. FERNANDEZ ALONSO
Director Nacional de Transportes Terrestres

SANDWICHES
100 SIMPLES $ 80.000
100 TRIPLES $ 90.000
1 Kg. MASAS $ 46.000
LUNCH 50 PERSONAS
TOTAL $ 1.400.000
CONFITERIA "LE CANOT"
Av. J. B. Alberdi 6901
CAPITAL

RETIRO DE RESTOS

Se comunica a los familiares que tengan restos depositados en la Bóveda de Flia. Locarno, Parcela 8 - Tablón 15 - Manzana 7 -Sección 2ª, del cementerio de la Chacarita que deberán retirarlos dentro de los cinco días de la fecha, en caso contrario se solicitará a la Dirección General de Cementerios la cremación y el posterior destino de las cenizas.

PARTICULAR: 52
Inicia: 29/6
Vence: 3/7.

Para su mayor comodidad ahora también publique
SU AVISO CLASIFICADO GRATIS
EN PLENO CENTRO

COMPRE - VENDA - ALQUILE - PERMUTE
OFREZCA O BUSQUE TRABAJO
Enteramente Gratis
EN crónica Vespertina
EXCLUSIVAMENTE PARA PARTICULARES
Concurra con sus documentos de identidad
GARAY 140 de 9 a 19 hs.
LAVALLE 742 Loc. 2-3 de 9 a 22 hs.
OTRO APORTE DE crónica PARA EL PUEBLO

Los Gauchos en Busca del Lobo

PELIGROSOS VIAJES DEL PUNTERO Y SUS ESCOLTAS

La "B" se toma el tren para **La Plata**, porque a partir de las **15.30**, en el estadio de **Estudiantes**, el **puntero San Lorenzo** deberá protagonizar un duro encuentro frente al incluadicable **Gimnasia y Esgrima**, que viene pidiendo paso para disputarle la supremacía al líder, a pesar de la holgada ventaja que éste le lleva. El choque reunirá todas las expectativas del sábado, aunque también puede considerarse como partidos de trascendencia los viajes que deberán encarar los escoltas **Chacarita** que tendrá que visitar **Temperley** e **Italiano** que hará lo propio orientando su rumbo hacia **Floresta**.

Como dijimos, **San Lorenzo (29 puntos)** deberá concentrar todos sus esfuerzos para sacar un resultado positivo ante **Gimnasia (24)**. En el partido de ida **ganó San Lorenzo 2-1.**

Temperley (22) que ha experimentado una mejoría en su producción se convertirá en rival de mucho peligro para la ambición de **Chacarita (24)** que deberá visitar el sur. Solo cabe recordar que en la primera rueda se **impusieron los "celestes" por 3-0.**

Mientras tanto, **Italiano (24)** que tampoco le pierde pisada al puntero, tendrá otro serio compromiso con **All Boys (23)**. Los dos vienen con fundadas esperanzas de lograr buenas posiciones en la repartija final y no querrán ceder ni un palmo. Eso le pone más ingredientes al partido, que en su instancia de "ida", **favoreció a los "azzurros" por 1-0.**

Español (23) que es de los que no se resignan a renunciar al pelotón que puntea, jugará un peligroso cotejo con **arsenal (21)**, que siempre es adversario digno de tener en cuenta. En su encuentro anterior **empataron 2 - 2.**

En tanto, **Banfield (23)** que viene acelerando su arremetida, se ve favorecido con la visita del **"cola"** de la tabla, **Morón (16)** al que ya derrotó por 1 - 0 en la primer rueda.

Un compromiso con pimienta puede ser el que protagonicen **Atlanta (21) y Los Andes (23)**. Los dos tienen pretensiones y no escatimarán energías para llevarse un buen resultado. En el cotejo de ida **ganó el albirrojo Almirante Brown (22)** que animará con **Talleres (18)** un encuentro que puede salir bueno. En el primero **igualaron 1 - 1.** Lo mismo que el angustiado **Argentino de Quilmes (16) y Estudiantes (17)** que solo piensan en el descenso, y se enfrentarán en el sur.

Con no muchas motivaciones, **Colón (21)** bajará hasta **Gerli** para cotejar con **El Porvenir (18)**. Cabe acotar que en el primer encuentro, **igualaron 3 - 3.**

En el **Bajo Belgrano, Defensores (21) y Armenio (20)** que vienen entonados de la jornada pasada medirán fuerzas. En la primera rueda **empataron 2 - 2.**

Cierran el programa, **Lanús (20)** con el viaje a **Victoria** donde visitará **a Tigre (16)**, al que anteriormente **derrotó 1 - 0.**

DE HACHA Y TIZA

Ituzaingó-Liniers, se roban las expectativas de la decimocuarta fecha del campeonato de primera división D, que se jugará mañana a partir de las 15.30 dando comienzo así a la segunda rueda.

Ituzaingó, marcha en la punta de las posiciones de la zona A, mientras que su rival lo escolta a un punto. Esta lucha, hace presagiar que se verá un encuentro emotivo y de suma paridad.

● **LA FECHA COMPLETA**

La fecha completa, árbitros y cambios de cancha, serán los siguientes: **Juventud Unida-Puerto Nuevo**, González; **F.C.Urquiza-Ballester**, López; **Ituzaingó-Liniers**, Miranda; **Atlas-Alem**, Balbona; **Argentino-Centro Español**, Galdo; **Midland-Fénix**, Rodríguez; **Acassuso-J.J. Urquiza**, en Platense, Mastrángelo; **San Carlos-Sportivo Barracas**, Rojas; **Palermo-Claypole**, en General Belgrano, Castaño; **Paraguayo-Riestra**, en Deportivo Laferrere, Helguera; **Sacachispas-Laferrere**, Dellacasa; **Defensa y Justicia-General Belgrano**, Molina; **Cañuelas-Victoriano Arenas**, Monsour; **Yupanqui-Brown**, en Liga de Laferrere, Ramírez Salinas.

Fácil, en los Papeles

El campeonato de la "C", entrará mañana,a partir de las 15.30 horas en su segunda rueda.

El puntero, **Defensores Unidos de Zárate** (31), deberá viajar a Ensenada donde los espera el local **Cambaceres** (13). Estos están ubicados por el fondo de la tabla y necesitan imperiosamente de aquí en más obtener buenos resultados si no quieren sufrir hasta las últimas fechas las penurias del descenso.

Claro que en este caso la empresa no será fácil. Es que los zarateños, sin lugar a dudas, se han mostrado como el conjunto más homogéneo y mejor estructurado (además de una gran regularidad) de todos los que participan. Dirigirá **José Alecci.**

Quien no tendrá una jornada tranquila, a pesar de ser local, será su escolta, **Villa Dalmine** (28). Es que recibirá en su estadio a **Barracas Central** (22), quienes vienen de obtener un resonante triunfo frente a San Miguel. Será parejo y muy luchado, aunque por supuesto las mejores posibilidades están del lado de los de Campana si nos atenemos a las actuaciones de uno y otro. Será árbitro **Carlos Iezzi.**

Gran choque en la isla Maciel. Allí se medirán dos que andan "prendidos" y con ganas de volver a la división superior. **San Telmo** (26) y **Almagro** (26).

Entre ambos hay una absoluta paridad de fuerzas y se espera que el cotejo sea arduamente disputado. El juez será Emilio Misic.

● **EL RESTO**

Colegiales (13) - Sportivo Dock Sud (18), **Abel Pérez;** Flandria (18) - Comunicaciones (19), **Luis Quiróz;** Excursionistas (28) - Deportivo Merlo (10), **Felipe Peroni;** Central Córdoba (21) - Muñiz (14), **Juan C. Domingorena;** San Miguel (24) - Argentino de Rosario (16), **Sergio Iribar;** General Lamadrid (9) último y que necesita urgente los puntos - Tristán Suárez (22), **Luis Pastureuzi;** Berazategui (16) - Luján (11), **Enrique García.**

AQUI ESTAN, ESTOS SON

ESPAÑOL vs. ARSENAL
(Prode Nº 1)
ESPAÑOL: Catalano; Márquez, Roca, L. Pérez, Bernández, Vallejos, Maletti, Rota, Rivero, Pasini y Arbelo. DT: Ithurrieta.
ARSENAL: Rivera; Casella, O. Pérez, Novoa, Lupo, R. López, Di Gregorio, Flores o Torres, Fernández, Urtazun y Ramírez. DT: Elena.
Arbitro: Truffa.
Cancha: Español.

EL PORVENIR vs. COLON
(Prode Nº 2)
EL PORVENIR: C. López; W. López, Dominguez, Abdala, Benedetti, Caicedo, Fernández, Coronel, Molnar, Palacios y Godoy. DT: Leonardi.
COLON: Erni o Micheli; Sañudo, Werner, Godano, López, Mercado, Batellini, Medina, Balbuena, Pesoa y Espindola. DT: Juárez.
Arbitro: Bianco.
Cancha: El Porvenir.

TEMPERLEY vs. CHACARITA
(Prode Nº 3)
TEMPERLEY: Hernandorena; Issa, Piris, Campelo, Villalba, Spataro, Espósito, Del Ducca, Dabrowsky, Finarolli y Aldape. DT: Pachamé.
CHACARITA: Cafaro; Abramovich, De Santis, Ingrao, Villalba, Ciccarello, G. Rodriguez, Flores, Escudero, Echániz y Stehlik. DT: Pizarro.
Arbitro: Rolando.
Cancha: Temperley.

BANFIELD vs. MORON
(Prode Nº 4)
BANFIELD: Baglioni; Peñaloza, Moris, Fanesi, Scabini, Diaz, Pumpido, Ubeda, Leguizamón, Montecelo y Centurión. DT: Veira.
MORON: Poliserpi o Peidró; Marucci, O. López, Semenewicz o Astudillo, Stagliano, La Rocca, Chazarreta, Colombatti, Tolosa, Bianchini y Rojas. DT: Malbernat.
Arbitro: Savino.
Cancha: Banfield.

GIMNASIA vs. SAN LORENZO
(Prode Nº 5)
GIMNASIA: Sánchez; Roma, Marchi, Higuain, Comas, Pantaleo, Kusenka, Carrió, Cragno, Dominguez y J. Rodriguez. DT: Della Savia.
SAN LORENZO: Cousillas; Comelles, Biain, Demagistris, Aráoz, Insúa, Ros, Batalla, Sánchez, Rinaldi y Morel. DT: Yudica.
Arbitro: Torres.
Cancha: Estudiantes.

DEFENSORES vs. ARMENIO
(Prode Nº 6)
DEFENSORES: Lugano; Zamora, Iéllamo, Lagunas, Caillet Bois, Chamah, Castellano, Galbán, Arbelo, Beltrán y Aguirre. DT: Pandolfi.
ARMENIO: Quinteros; Garderian, Gallardo, R. Vicente o Bravi, Vasollo, Oca, Leone, Molina, Lucero, Pagnotta y H. Vicente. DT: Celoria.
Arbitro: Feola.
Cancha: Defensores.

ALL BOYS vs. ITALIANO
(Prode Nº 7)
ALL BOYS: Ortiz; Villar, Tabares o Mora, F. Zárate, H. González, Mamberto, Galván, R. Zárate, Nieto, Llorente y Novoa. DT: Pavoni.
ITALIANO: Daniele; Albariño, Diaz, Franceschini, Herrera, Bolado, Ríos, Castro, Valdivia, Cabrera o Seppaquercia y J. Guillermo. DT: D'Accorso.
Arbitro: Sinnott.
Cancha: All Boys.

ALTE. BROWN vs. TALLERES
(Prode Nº 8)
ALTE. BROWN: Pistone; Sequeira, Amorone, Piaggio, Podeley, Crespo, Ortiz, Rojas, Márquez, Rivoira y Candau. DT: López-Caballero.
TALLERES: Verea; Commisso, Rugna, Lazlo, Graciani, Lenhardt, Filipetto, P. Alvarez, De Angelis, López y G. de Armas. DT: Abbas.
Arbitro: Bottelli.
Cancha: Alte. Brown.

ATLANTA vs. LOS ANDES
(Prode Nº 9)
ATLANTA: López; Rafaelli, Olmedo, Elizeche, Hrabina, Ribolzi, Vázquez o Zywica, Diaz Porté, Villagra y Graciani. DT: Cocco.
LOS ANDES: Damiano; Del Curto, Giorgi, Serrizuela, Flores, Ifrán o M. Castro, Fuentes, Pérez, Ortiz, Verde y Cuellos. DT: Masalis.
Arbitro: Fernández.
Cancha: Atlanta.

TIGRE vs. LANUS
(Prode Nº 10)
TIGRE: F. Ruiz; Fertonani o Cheves, Mántaras, Giachello, Alvarez, Carrizo, Urchevick, Labonia, De la Rosa, Paruzzo y Arregui. DT: Mansilla.
LANUS: Perazzi; Stracquadaini, Peremateu, Beltrán, Gómez o Analis, Attadia, Lodico, R. Enrique, Nigretti, Fuentes y Crespin. DT: D'Angelo.
Arbitro: Gandulfo.
Cancha: Tigre.

A. DE QUILMES vs. ESTUDIANTES
(Prode Nº 11)
A. DE QUILMES: Nazar; Wagner, Magallán, Demarta, Casanueva, Focaccia, Waczynsky, M. Gutiérrez, Aimetta, Fernández y O. Gutiérrez. DT: Silvero.
ESTUDIANTES: Giorgetti; Aponte o Romano, Méndez, Paz, Filipetti, Alarcón, Cortés, Baldovino, Fridman, Vázquez y Morandini o Rodríguez. DT: Tardivo.
Arbitro: Crespi.
Cancha: Argentino de Quilmes.

AVISOS AGRUPADOS AVISOS AGRUPADOS

COMPRAS Y VENTAS EN GENERAL

ORO POMPEYA
Fabricante de Alhajas y Permutas
TASACION MAXIMA
Absoluta Reserva
AV. SAENZ 1169 LOC. 79
8 a 21 Hs. Inclusive Sábados

URGENTE VENDO
Superpuesta marinera ..... $ 495.000
Dormitorio, Cómo. Placard ..... $ 590.000
Cocina Lavarropa máq. coser . $ 290.000
HELADERA $ 690.000. TV $ 690.000
Cama de 1 Plaza $ 85.000
Cama de 2 Plazas $ 145.000
CASTAÑARES 1375
Capital (Altura Asamblea 1000)
Parque Chacabuco

AVELLANEDA ORO
$ 970.000 Oro 18 Kl Alhajas Antiguas Brillantes
AV. MITRE 177-Avellaneda (No confundir Dirección)

LANUS ORO ORO ORO
$ 970.000 ORO 18 KL. ALHAJAS ANTIGUAS
BRILL. ANTIG. PLATA 9 DE JULIO 1558 L.7 "GAL. PAZ"

ORO CHACARITA
$ 400.000 Alh Ant./Rcto. Póliz.
AV. DORREGO 813 (esq. Ctes.)

ORO VILLA DEL PARQUE
$ 400.000 Alhajas Antiguas. Sábado Abierto
NAZARRE 3188 (a 1/2 Cdra. Estac.)

ORO-ORO-ORO-ORO-ORO-ORO-ORO-ORO-ORO-ORO-ORO-ORO-ORO
RESCATO POLIZAS
SAN JUAN Y BOEDO 969 LOCAL 18
AV. CABILDO 2555/63 LOCAL 28
ORO-ORO-ORO-ORO-ORO-ORO-ORO-ORO-ORO-ORO-ORO-ORO-ORO

ORO Corrientes 6116
PEGADO A BARRERA DORREGO
Superamos Toda Oferta . . . ! ! !

ORO CORRIENTES 2832
CASI ESQUINA PUEYRREDON
Pagamos un Adicional Por Hechura

ORO CHACARITA Fte. Estac.
$ 350.000 Alhajas Antiguas Sáb. Abto.
FCO. LACROZE 4150 – 854-7500

ORO POMPEYA $ 4.500.000 Alh. 18 Grs.
ESQUIU 941 FRENTE A LA IGLESIA SABADO ABIERTO

PERFUMO en ONCE **ORO**
$ 400.000 Oro 18 Alhajas Antiguas
RIVADAVIA 2972

ORO EST. RETIRO
Entre Estación San Martín y Belgrano
$ 950.000 x Gr. en Alhajas Antiguas

LOMAS DE ZAMORA
25.000.000 ORO – Alhajas Antiguas - Plata Brillantes
HIPOLITO YRIGOYEN 8972 - De 9 a 19 Hs.

ORO EN LANUS ORO
$ 925.000 x Gr. en ORO 18 kl C/B
Av PAVON 4622 LOCAL 6 1/2 Cuadra Estac

ORO PUEYRREDON 512
CASI ESQUINA CORRIENTES
SUPERAMOS
CUALQUIER PRECIO Y PAGAMOS UN ADICIONAL POR HECHURA

ORO Bartolomé Mitre 2781
$ 300.000 Oro 18 Alh. Ant.
Rescato Pólizas - Máxima cotización

ORO PUEYRREDON 145 - Loc. 11
$ 300.000 ORO 18 ALH. ANT. (SAB. ABTO)
FRENTE ESTACION ONCE

ORO · LOMAS · ORO
$ 2.900.000 Oro 18 Alhajas Antiguas - Plata - Brillantes
BOEDO 2 LOCAL "33" EST LOMAS DE ZAMORA

PROFESIONALES

Dentaduras: rotas, nuevas, inmediatas, fijas, flojas, "Sonría Ya". Créditos, Mecánica. Centro Dental Bulnes 1910 84-6049 y 97-4113.

DENTADURAS
Artil. rotas arreglo en el acto. 8 a 20 hs.
Lavalle 2072 1º D 45-5381

VENEREAS - URINARIAS - PIEL
Dr MORALES - Médico
Lunes a viernes 10 a 12 y 17 a 20 Hs.,
RIVADAVIA 3132 - ONCE

VENEREAS - GLANDULAS PIEL - VIAS URINARIAS
Dr. Cortondo (Méd.) - 9-12 y 15-21 hs.
Sábado 9-12 hs.
Saavedra 22 - P.B. "B" - 48-0401
(Plaza Once)

PIEL - VENEREAS - GLANDULAS
Dr. Jaime Itzcovich (Médico)
De 9 a 12 y 15 a 19.30 hs. Ambos sexos
CORRIENTES 1250 8º "L"
T.E. 41-5665 y 35-0907

FERRO: ESTO YA ES MANIA

Ferro Carril Oeste volvió a su nivel habitual y le pasó por encima a Obras Sanitarias, por 111 a 82 (PT 47 a 35), adjudicándose anoche por tercera vez consecutiva el campeonato Apertura de básquetbol de primera división "A" "Miguel Angel Ripullone".

Todo fue muy distinto al partido de ida, donde Ferro ganó bien, pero sin lucir. Anoche fue otro equipo, con distinta motivación y con el apoyo de su público que colmó el gimnasio "Héctor Etchart" para ver una brillante exhibición de los "Verdes", que demostraron el porqué es sin discusión el mejor equipo argentino.

Sin ningún tipo de problemas, demostrando superioridad desde el comienzo fue dominando en todas las facetas del juego a su rival, que esta vez ni si quiera controló en la media distancia porque "Chocolate" Raffaelli estuvo desconocido y solo quedó la fibra, la fuerza y el gol de Romano, su figura más pareja a lo largo del certamen.

Un partido que a los cinco minutos ya se sabía lo que iba a suceder. Ferro dominaba totalmente a Obras. Cortijo era el titiritero, que conducía con su calidad acostumbrada a su equipo, Wingo, Oroño y González monopolizaban los rebotes y Terry "mataba" en el contraataque.

FERRO CARRIL OESTE: Terry 29, Wingo 26, Cortijo 12, Oroño 10, L. González 9(FT), Maretto 11, Martin 6, Meschini 4, Belli 4. TOTAL: 111. DT: L. Najnudel.

OBRAS SANITARIAS: Raffaelli 16(X), Romano 32, Milovich 11, Camisassa 17, Messiano 4, García Oyaga 2. TOTAL: 82 DT: H. Schonwies.

● **SIGUE LA "B"**

Se jugará esta noche a partir de las 21, la 18ª fecha, séptima de los desquites del torneo de la "B", donde se destaca Atlanta-San Andrés. El líder San Lorenzo visitará a Platense. Completarán: Hurlingham-Comunicaciones, Macabi-Teléfonos, Defensores-Bet Am y Hacoaj-Parque.

La Niña Bonita, Para Yonadi

Tal como informáramos en anteriores ediciones, el tribunal de disciplina deportiva de la AFA dio por terminado el encuentro Ferro 2-Quilmes 0 que jugado el domingo pasado, fue suspendido por el árbitro Teodoro Nitti cuando faltaba un minuto para finalizar. El tribunal dio por terminado el encuentro y envió al archivo los antecedentes, sin amonestar a la entidad de Caballito que con ese encuentro se clasificó campeón del nacional 1982.

Por otra parte, castigó severamente al arquero **Horacio Yonadi de Los Andes con 15 fechas de suspensión por los reiterados insultos al juez Héctor Truffa en el encuentro que el equipo de Lomas de Zamora jugó con Almirante Brown.** También sancionó a José Serrizuela de Los Andes con 2 fechas, con 2 fechas a Alejandro González de Talleres; con 2 a Alberto Britez de All Boys; con 3 fechas a Raúl Alarcón de Argentino de Quilmes; con 2 fechas a Alejandro Sosa del mismo club; con 3 fechas a Carlos Jones de Atlanta; con 4 a Jorge Trezeguet de Deportivo Español y amonestó a los jugadores Eduardo Sthelik de Chacarita; a Sergio Spataro y Marcelo Aldape de Temperley. Le aplicó una multa de 1.633.200 al técnico Carlos Pandolfi de Defensores de Belgrano.

ARNOUX Y PROST EN PRIMERA FILA

ZANDVOOR, Holanda, 2 (AFP).— Cuatro automóviles impulsados por motores dotados de turbocompresor monopolizaron los primeros lugares en la partida del Gran Premio de Holanda de Fórmula 1, que se disputará mañana en el autódromo local. El primer lugar quedó en manos del francés René Arnoux (Renault).

Detrás del piloto galo quedó su compatriota Alain Prost (Renault), seguido por el brasileño Nelson Piquet (Brabham BMW Turbo) y el francés Didier Pironi (Ferrari 126 CK2 Turbo). El quinto puesto en la grilla y primero entre los que utilizan motores normalmente aspirados fue para el veterano ex campeón austriaco Niki Lauda, con McLaren Cosworth, quien precedió a la Ferrari de Patrick Tambay, quien debuta en la marca reemplazando al infortunado Gilles Villeneuve.

Los restantes clasificados fueron, en este orden: Keijo Rosberg (Williams), Bruno Giacomelli (Alfa Romeo), Andrea De Cesaris (Alfa Romeo), Riccardo Patresse (Brabham), John Watson (McLaren), Derek Daly (Williams), Derek Warwick (Toleman), Michele Alboreto (Tyrrell), Elio De Angelis (Lotus), Mauro Baldi (Arrows), Marc Surer (Arrows), Manfred Winkelhock (ATS), Chico Serra (Fittipaldi), Brian Menton (Tyrrell), Jacques Laffite (Talbot), Raúl Boessel (March), Jean Pierre Jarier (Osella), Jochen Mass (March), Eliseo Salazar (ATS) y Jan Lammers (Theodore).

Consecuentemente quedaron eliminados Roberto Guerrero (Ensign), Teo Fabi (Toleman), Eddie Cheever (Talbot) y Roberto Moreno (Lotus).

La lluvia que cayó durante toda la noche que medió entre la primera jornada clasificatoria y la segunda lavó completamente la pista, lo que hizo dificultoso para los competidores mejorar las marcas obtenidas el jueves, dado que la habitual capa de caucho que se va desprendiendo de los neumáticos y aumenta la adherencia fue diluida por completo y arrastrada por el agua. Hoy hubo un fuerte sol y alta temperatura.

SOLICITADA

A los Trabajadores Deportivos y Civiles (UTEDYC)

El XIV CONGRESO GENERAL ORDINARIO DE DELEGADOS de la Unión de Trabajadores de Entidades Deportivas y Civiles (U.T.E.D.Y.C.), reunido en la ciudad de Paraná, con el objeto de considerar **las Memorias y Balances** correspondientes al ejercicio que abarcó el período **setiembre 1 de 1980 a agosto 31 de 1981,** referidas a su Organización Gremial y de la Obra Social de sus afiliados y cotizantes, bajo su administración, cumpliendo así disposiciones legales, dispuso por unanimidad de sus integrantes y como exponente del sentir del Gremio todo, la publicación del texto de la siguiente

DECLARACION

Si bien la razón y la intención de este Congreso fue puramente gremial y circunscripta a los tópicos legales que su Orden del Día señalaban, fue imposible -como argentinos- concentrarse exclusivamente en ello ya que prioritariamente nuestros corazones y nuestros pensamientos se encontraban invadidos por la profunda preocupación que nos suscitaba la difícil y amarga hora que vive nuestra Patria.

A raíz de nuestro estado de ánimo, afloró como sentimiento colectivo subyacente la fe, la esperanza y el ferviente deseo de ver a nuestro amado País resurgir más pujante y unido que nunca. Que esta viril y dura experiencia ya labrada con sangre en el bronce de la Historia, nos dé a los argentinos la madurez necesaria para que con amplio espíritu de solidaridad social, buena fe y elevado patriotismo, dejemos de lado perimidas antinomias y en una unión total sepamos andar los caminos que devuelvan a nuestra sociedad la paz, la tranquilidad, el bienestar y la justicia social que este sufrido y postergado pueblo merece, es el ferviente deseo y el mensaje que con honda emoción surge del sentir del Gremio todo.

Queremos -y estamos persuadidos que nuestros muertos heroicos así lo exigen- que todos los sectores de poder, en solidaria conjunción, desemboquen en el nuevo funcionamiento real de nuestras Instituciones Constitucionales. Que en esa ansiada hora, pueblo todo, civiles, militares, Iglesia, hombres políticos, sectores gremiales, ganaderos, agrícolas, industriales y financieros en un solo haz, sacrificando todos los intereses sectoriales, en aras del bienestar común, incorporen al mundo una ARGENTINA que sea objeto de la admiración y el respeto de todos los pueblos que lo integran.

Que no se olvide que así como Dios elige a sus santos, sólo el pueblo soberano, elige a sus héroes.

Y que, en el amplio marco de esa conjunción de voluntades, el sindicalismo argentino sea el primero en dar el ejemplo en pos de aquellos elevados propósitos, uniéndose férreamente, enterrando inútiles divisiones y cobijándose bajo la única bandera que hoy en más y como siempre nos fue común: la celeste y blanca.

En resumen y como decantación de todo lo expresado queremos puntualizar lo siguiente que consideramos esencial para el logro de aquellos altos designios:

1°) QUE LA DOLOROSA EXPERIENCIA MALVINENSE SIRVA PARA RETEMPLAR NUESTROS CORAZONES Y PARA UNA REAL Y COMPLETA UNION DE LOS ARGENTINOS EN UNA LUCHA PARA CONSTRUIR ENTRE TODOS EL PAIS SOÑADO.

2°) **Que para que tal País sea posible será necesario erradicar de raíz todo aquello que lo sumió en el actual triste y doloroso letargo. En consecuencia será necesario que:**

a) **RIJAN Y SE RESPETEN CON TODA SERIEDAD LAS INSTITUCIONES CONSTITUCIONALES Y SE LAS REIMPLANTEN A LA BREVEDAD POSIBLE.**

b) **QUE ENTENDIENDO QUE PARA QUE LA FELICIDAD DEL PUEBLO VUELVA A IMPERAR ES IMPRESCINDIBLE QUE LA CLASE TRABAJADORA RECUPERE EL SALARIO DIGNO PERDIDO; EN CONSECUENCIA ES IMPERIOSO UN AUMENTO MASIVO Y SUSTANCIAL DE LOS SALARIOS Y EL REGRESO A LAS CONVENCIONES COLECTIVAS DE TRABAJO. CON ELLO SE CONSEGUIRA ADEMAS VOLVER A REVITALIZAR LA DECAIDA DEMANDA DEL CONSUMO, MOTOR ESENCIAL DE LA RECUPERACION ECONOMICA.**

c) **EL EQUILIBRIO SOCIAL NECESITA QUE ASI COMO SE CONSIDERAN LOS GRAVES PROBLEMAS EMPRESARIOS, TODO LO QUE EMANE DE LAS FUERZAS DEL TRABAJO SEA TAMBIEN PRIORITARIAMENTE CONSIDERADO Y QUE, EN CONSECUENCIA, SE VUELVA A LA NORMALIZACION SINDICAL, DEROGANDO LEYES Y NORMAS QUE SOLO PRETENDEN ATOMIZARLO, SIN MEDIR EL GRAVE DETERIORO QUE CON ELLO SE INFIERE AL CUERPO SOCIAL EN SU CONJUNTO. ES POR ELLO QUE SOSTENEMOS LA EXISTENCIA DE UNA SOLA, MONOLITICA Y PODEROSA C.G.T. AL SERVICIO DEL PAIS Y DE SUS TRABAJADORES.**

d) La subsidiaridad que tanto se ha mencionado con respecto a las funciones estatales, ya preexistentes de hecho **en la labor y desarrollo de las Obras Sociales Gremiales,** en materia de Servicios Asistenciales integrales es imperioso que se contemple desde ese enfoque y que en consecuencia **SE RESTITUYAN AL SENO DE LAS ORGANIZACIONES GREMIALES EN LAS QUE TUVO SU ORIGEN Y LOGICA COMPETENCIA.**

Esta declaración de nuestro sentir elevada desde la pequeña célula de nuestra Organización Gremial dentro del gran escenario nacional, queremos que, como toda expresión noble y sincera, tenga la suficiente potencia como para que pueda llegar a todos los sectores que mencionamos y haga meditar hondamente sobre el hecho que en sus manos está el destino de nuestra Patria. Unidos, todo; disociados, nada.

En la ciudad de Paraná a los veintiséis días del mes de junio de 1982.

XIV CONGRESO GENERAL ORDINARIO DE DELEGADOS DE LA U.T.E.D.Y.C.

Días 25 - 26 y 27 de Junio de 1982. PARANA - ENTRE RIOS

UNION TRABAJADORES DE ENTIDADES DEPORTIVAS Y CIVILES

Viamonte 2084/90 - Capital Federal

DOS MEDICOS Y UNA PARTERA DETENIDOS POR ESTAFAR A OBRA SOCIAL

CATAMARCA, 2 (De nuestro corresponsal).— Se investiga en esta provincia un hecho que ha adquirido características de escándalo, dado que habría determinado la detención de tres profesionales afincados en la ciudad de Recreo, departamento de La Paz, quienes se habrían adjudicado falsamente la asistencia en parto de una mujer, que en realidad fue atendida en la ocasión por su propia madre. La paciente pertenecía a una obra social y ésta sería la perjudicada.

La delegación de la Policía Federal local tiene a su cargo la pesquisa y a pesar de no existir información oficial se supo que una comisión de esa unidad habría detenido a los tres implicados. El damnificado sería el Instituto de Servicios Sociales para las Actividades Rurales y Afines (ISARA), en relación con la facturación de servicios. Específicamente éstos se refieren a un parto ocurrido en la zona rural del departamento que fuera atendido por la progenitora de la parturienta y posteriormente facturado por los denunciados.

● PROFESIONALES

Las versiones señalan que los profesionales implicados serían los doctores Antonio Ortega y Jorge Aldo Chebel, así como la farmacéutica María Blanca Napolitana de Ortega.

Como consecuencia de la presentación de un recurso de eximición ante la justicia Federal, cuyo recurso fue favorable, en las últimas horas, los detenidos recuperaron la libertad. Esto no significa que la causa no prosiga su curso como ya se ha dicho se ventila en el ámbito de la justicia Federal.

El Destino no Pudo ser Peor

UN CONDUCTOR AL LLEVAR DE URGENCIA A ENFERMITA AL HOSPITAL ATROPELLO A JOVENCITA Y LA MATO: TAMBIEN FALLECIO LA NIÑA

SALTA, 2 (De nuestro corresponsal).— En un accidente de inusuales y trágicas características, una adolescente de 15 años perdió la vida al ser arrollada por un automóvil que a gran velocidad se dirigía a un hospital transportando a una niña de dos años en grave estado, la que también murió al no poder ser atendida a tiempo.

La madre de la pequeña tuvo una crisis nerviosa e intentó suicidarse golpeándose la cabeza contra un muro, y el conductor del vehículo reportó heridas leves de las que fue atendido, alojándoselo en la seccional tercera de policía hasta que sea interrogado por el juez de instrucción.

● SIGNO TRAGICO

Todo comenzó cuando en la víspera la señora Sonia Reyes de Vallejo golpeó frenéticamente la puerta de su vecino Salomón Bartolomé Farfán explicándole angustiada que su hijita María del Carmen, de dos años, había ingerido solvente y presentaba síntomas graves de intoxicación, pidiéndole que las llevara en su automóvil hasta el hospital San Bernardo de esta capital.

Farfán accedió e hizo subir a la madre y a la hija en su Chevrolet 400, iniciando una veloz carrera hacia el nosocomio, haciendo sonar la bocina y agitando un pañuelo blanco para indicar que se trataba de una emergencia.

Tras recorrer unas seis cuadras, a la altura del 400 de la Avenida Güemes, el automóvil de Farfán arrolló a una menor que se interpuso en su camino, apareciendo imprevistamente adelante del colectivo del que había descendido.

La brusca frenada no pudo evitar el impacto, y la adolescente fue arrojada a diez metros, con su cuerpo totalmente lacerado. Se comprobó que se trataba de Griselda Guillermina Arapa, de 15 años, y el reconocimiento fue efectuado por sus compañeras del colegio Santa Eufrasia Pelletier, al que se dirigía, ubicado en la vereda de enfrente del lugar del accidente.

● DESESPERACION DE MADRE

La gente que concurrió a auxiliar a Griselda Guillermina pudo constatar que había muerto en el acto, sucediéndose escenas de hondo dramatismo por parte de sus jóvenes compañeras

En tanto, la señora de Vallejos clamaba por seguir viaje hasta el hospital, advirtiendo que su hijita era presa de convulsiones. La confusión era total, Farfán estaba en estado de shock y nadie atinaba a auxiliar a la desesperada madre que, horrorizada, vio morir a su nena en sus brazos.

En un estado rayano en la locura, la señora de Vallejos corrió hacia la vereda y se golpeó repetidamente la cabeza contra el muro, hasta que cayó desvanecida cubierta de sangre.

La llegada de la policía puso orden en tan dramática confusión, comprobándose que la niña María del Carmen había fallecido. Su madre debió ser internada en el hospital San Bernardo, donde también se curó a Farfán de algunas lesiones reportadas en el accidente, tras lo cual fue alojado en calidad de incomunicado en la seccional tercera de policía hasta que sea interrogado por el juez de instrucción que interviene en la causa.

El hecho ha causado profunda impresión en esta capital. La adolescente Griselda Guillermina Arapa cursaba el cuarto año comercial y había sido becada por una institución privada en mérito a los excelentes promedios obtenidos en sus dos años de estudio.

Robos en Empresas del Grupo Greco

MENDOZA, 2 (De nuestro corresponsal).— "Del árbol caído todos hacen leña", dice un viejo refrán puesto en práctica por desleales empleados de empresas del ex grupo Greco, los que constituidos en banda se dedicaron a sustraer efectos de la empresa fallida.

Encabezados por los hermanos Salvador y Amado Minelli, los delincuentes arrasaron con todo lo que tenían a mano, pensando que el estado de liquidación en que se encuentra la compañía permitiría que sus robos fueran pasados por alto.

En poco más de seis meses, se apropiaron y revendieron cubiertas de camiones, repuestos de automotores, maderas para la construcción, motores eléctricos, máquinas de escribir y calcular, implementos agrícolas, artefactos sanitarios, muebles de oficina, obteniendo un botín que la policía estima en 5.000 millones de pesos.

Pero sus cálculos de impunidad fallaron, y ahora se encuentran detenidos y confesos, a disposición del primer juzgado de instrucción de la vecina ciudad de San Martín.

En estos momentos la policía local investiga todas las ramificaciones que podría tener esta actividad típicamente delictiva de estos sujetos que "arrasaron Greco".

UN CUARTETO AHORA QUEDO "EN LLANTA"

La policía de la provincia de Buenos Aires detuvo a cuatro sujetos, tres de ellos menores de edad, que se dedicaban al robo de automóviles para desarmarlos y venderlos pieza por pieza.

La captura de los malvivientes estuvo a cargo de personal de la Seccional 3ª de Lomas de Zamora, en momentos en que los cuatro delincuentes fueron descubiertos en actitud sospechosa a bordo de uno de los autos robados. Uno de los ladrones, de 20 años, fue identificado como Elías Rubén Borelli, en tanto que los restantes tienen 17 años.

Ahora la policía investiga para determinar si los delincuentes actuaban solos o si contaban con reducidores

DOS DEMORADOS POR EL BRUTAL CRIMEN DEL ANCIANO INGENIERO

Una trabajosa investigación encara la Comisaría 19ª en torno al asesinato del ingeniero alemán, concretado a golpes, en una casa del Barrio Norte. En las últimas horas se ha tornado comprometida la situación de la mujer que vivía con él y la de un hombre conocido de la pareja, quien habría caído en contradicciones al declarar. El portero del edificio ha dado una semblanza de la víctima.

Como ya se informara, Alejandro Bacharetz, de 75 años, habitaba un departamento en la calle Charcas 3100, precisamente el 8º, "D". Fue encontrado aparentemente por su compañera (ahora detenida) tendido en el piso ya sin vida luego de haber sido golpeado con una maza de carro que había como adorno. La puerta de la vivienda no fue violentada, lo que indica que el autor del hecho fue alguien conocido. Se espera el resultado de la autopsia y el informe del juez doctor Luis J.Mariño que entiende en el caso.

● MUY SIMPATICO

El portero de la casa, Cayetano García, manifestó, refiriéndose al extinto:

"Era simpático, siempre tenía un gesto agradable o una sonrisa, de carácter tranquilo vivía con su compañera, sin dar ningún motivo discordante en el ambiente de los vecinos del piso o del resto del edificio. Hacía unos cuatro años que vivía allí. Estaba junto a su actual compañera desde hacía muchos años, pero anteriormente había tenido otra mujer madre de sus hijos de aproximadamente 30 y 35 años. Al parecer uno de ellos es abogado".

Al hacer mención al día del crimen dijo:

"Fue un día como cualquier otro. La señora salió del departamento a su trabajo. Sé que es maestra. Aproximadamente lo llamó por teléfono y retornó a las 19.15, encontrándolo tendido en la sala de estar, golpeado y sin vida. Salió de la casa a los gritos, pidiendo ayuda. Fueron todos los vecinos que trataron de calmarla. Se dio aviso a la policía y después lo demás ustedes ya lo saben. Ha sido un ir y venir de detectives, periodistas y acá en la casa todo el mundo está nervioso, asustado. Nadie sabe qué paso, pero en algo estamos de acuerdo: queremos que aparezca el culpable cuanto antes".

DOS TEMIBLES HAMPONES ACOSADOS

Dos temibles hampones son buscados por la policía, que los encontró culpables de asaltos y robos cometidos en los últimos días. Los responsables de los hechos, perfectamente identificados son ahora buscados.

Uno de los malvivientes es Randolfo Angel Páez asaltante y criminal y el otro, José Norberto Cambón, también con antecedentes.

Uno de los hechos fue cometido el 31 de mayo último a las 11.30, cuando los nombrados que se desplazaban en un Torino, robaron a los pagadores de la empresa Astimar S.A. y tras tirotearse con un guardia de la compañía, se apoderaron de 100 millones de pesos. En ese enfrentamiento, uno de los "cacos" resultó herido de gravedad, pero pudo ser cargado por su compinche en el rodado, dándose ambos a la fuga.

Personal de la seccional 30ª poco más tarde, encontró el Torino con la luneta trasera destrozada y varios impactos de bala en su carrocería, como también grandes manchas de sangre en su interior. La División Rastros, determinó que las huellas dactilares halladas pertenecían a Páez y Cambón.

También se encontró una llave correspondiente a una caja de seguridad de una entidad bancaria. Se los acusa de haber adquirido propiedades de categoría y un hotel aparentemente a nombre de la concubina de Páez. Ahora, con estos datos, estiman los pesquisas que ambos ladrones tienen pocas horas más de libertad.

UN PLOMERO, DESPIADADO ASESINO

De acuerdo con trascendidos emanados en fuentes responsables, el bárbaro crimen del que fue víctima el 14 de junio último la joven Olga Antonio Romero, de 30 años, hecho ocurrido en su departamento de la calle Velazco 26, Capital Federal, estaría en vías de ser esclarecido.

Una pieza, para muchos "clave" en este espinoso caso, la constituye un plomero actualmente "demorado" en dependencias policiales, quien normalmente realizaba trabajos de su especialidad en el inmueble de la víctima.

Esta persona, de quien se estableció se hallaba en libertad desde hace poco, tras haber cumplido una condena de veinte años por violación y homicidio, está siendo intensamente sometido a interrogatorios. El alegaría haber estado en otro lugar el día del crimen, pero una serie de coincidencias parecieran querer demostrar lo contrario.

Otro detalle: el plomero en cuestión, como Olga Antonia Romero, es oriundo de Villa Dolores (Córdoba).

Como se recordará, la joven Olga Antonia Romero fue masacrada a golpes en su propio departamento, donde la encontró su compañero, que se constató era totalmente ajeno al hecho delictivo.

Por otra parte, las fuentes informantes remarcaron que el accionar de los investigadores de la Policía Federal abarca muchas otras pistas y que, de todas ellas, posiblemente aparezca la precisa que conduzca al total esclarecimiento del hecho.

Dése el doble gusto!
• 100 x 100 de calidad
• 100 x 100 argentinos
BOXER
100 CIGARRILLOS
RUBIOS O NEGROS CON FILTRO $43.000
Unicamente en
CORRIENTES 4744

Severa Sentencia Contra Tres Depravados

LA PLATA, 2 (De nuestro corresponsal).— Una sentencia ejemplar fue dictada por el juez Penal, doctor Antonio Borrás, contra tres individuos que sometieron a una indefensa mujer. Los procesados deberán pagar con 10 años de prisión.

Los imputados son Héctor Gerardo Velozo, Ramón Martínez y Cándido Ramírez, quienes fueron arrestados poco tiempo después del episodio ocurrido el 25 de enero de 1981, oportunidad en que por las calles 150 A y 151, de Villa España, Ranelagh, caminaba una joven de 25 años. Uno de los sujetos tomó a la víctima por la espalda y le tapó la boca para que no gritara. Inmediatamente se le unieron sus secuaces y la llevaron a un inmueble, donde la ultrajaron. En un momento determinado, la mujer consiguió escapar y pidió auxilio a un matrimonio que pasaba por el lugar y la llevó hasta la policía para efectuar la denuncia. Luego, con los datos aportados pudieron ser detenidos los violadores.

El fiscal había pedido doce años de prisión para cada uno de ellos, pero el magistrado redujo esa pena en dos años.

● ABUSO DE SU HIJA

LA PLATA, 2 (De nuestro corresponsal).— Un sujeto que abusó de su propia hija fue condenado por el juez, doctor Antonio Borrás a cuatro años de cárcel. La pena recae en la persona de Gumercindo Leoncio Rojas Miranda, paraguayo, de 42 años, quien cometió el delito en una vivienda precaria de la localidad de Bernal, partido de Quilmes.

ANTIGONE, EN SUBIDA TRIFECTA

Con Va Cha Che y La Gallarda de Cómplices, 3.600 Millones

Mucho público en San Isidro. Después de las expectativas futboleras el ataque a las ventanillas, pero para encontrarse con las sorpresas nuestras de cada día en el traicionero césped. Como la de Antigone, que ganó la tercera a razón de $ 26.500 y llegando como cómplices a Va Cha Che y La Gallarda, conformando una trifecta de $ 36.036.700. En buen romance, 3.600 "palos" de las que a las tribunas le costará reponerse...

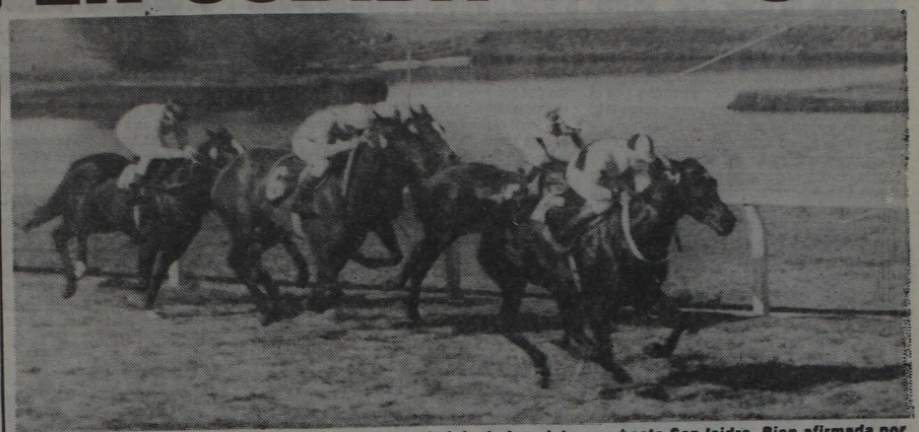

Demisel, a pocos metros del disco, ya justificó el viaje de los platenses hasta San Isidro. Bien afirmada por Gorráis, se impuso a Halanzy en la prueba inicial de esta tarde, marcando 58"1/5 y con buen dividendo: $ 7.000.

RESULTADOS GENERALES

1ª Carrera — Premio ALBILLA — 1.000 Metros
(Pista auxiliar)

CABALLO	JOCKEY	Nº	Gan.	a Gan.	a 2º	a 3º	Pag.
1 DEMISEL 57, I.Gorrais		(7)	30902	7000	3.700	3.900	—,—
2 Halanzy 57, R.Ferreira		(13)	365		43.900	40.500	601.000
3 F. Puntana 53, O.Ta'res		(6)	14365			6.400	15.200
4 Sax 53, A.Suszinki		(5)	6931				31.600
5 J. I. Sight 57, V.Cen'no		(10)	22892				9.500
6 Cemast 55, V.Aguirre		(12)	3600				60.900
7 H. Cómoda 57, R.Sosa		(2)	10015				21.900
8 Thetis 57, R.Galloso		(8)	875				250.700
9 P. Vamp 53, E.Berio		(1)	570				384.800
10 Bequenena 55, J.Ga'do		(4)	5353				40.900
11 Cantais 57, J.Palacios		(15)	49970				4.300
12 Boluca 57, J.Cepeda		(9)	3535				62.000
13 Correría 57, H.Prieto		(11)	5862				37.400
14 B. Guapa 57, J.Fi'roa		(3)	965				227.300
15 Macuca 55, F.Pedrozo		(13a)	C/13				601.000
U Guadanita 53, J.Cer'tes		(14)	2790				78.600
TOTAL			158960				

AP. EXACTA (7-13) $ 2.287.500.
AP. TRIFECTA: (7-13-6) $ 14.074.700.
Ganada por: 1½ cpo., la 3ª a la cbza., la 4ª a 1 cpo., la 5ª a la cbza., la 6ª a 2 cpos. Tiempo: 58"1/5. Cuidador: R. Cariaga. Caballeriza: I. Casanova. La ganadora es hija de In Rhythm y Directrice. Edad: 4 años.

2ª Carrera — Premio A REC. LA ALIANZA — 1800 Metros

CABALLO	JOCKEY	Nº	Gan.	a Gan.	a 2º	a 3º	Pag.
1 BASILICO 52½, J.Batruni		(4)	66072	5200	3500	2500	
2 Yucal 56, R.Galloso		(8)	43256		3900	3400	6000
3 Chamilist 56½, O.M'negro		(6)	3823			5300	30900
4 Sipassion 56½, R.Lalián		(1)	32730				10.600
5 El Nevado 51, M.Cardozo		(3)	7433				46.700
6 Frontal 54, G.Sena		(7)	4207				82.600
7 Taluhet 52, L.Sosa		(5)	857				529.300
8 Hailstone 56, O.M'silla		(6)	65495				5.300
9 Willi 52½, O.D'nguez		(3a)	c/3				46.700
10 Malay 54, E.Lcieri		(10)	25217				13.200
U Hay Sol 51, O. Telechea		(2)	1.682				219.800
TOTAL			252036				

1ª APUESTA DOBLE: (7-4) $51.000.
APUESTA EXACTA: (4-8) $ 63.200.
APUESTA TRIFECTA: (4-8-9) $ 1.619.000.
Ganada por el pzo., el 3º a ¾ cpo., el 4º a 1 cpo., el 5º a 5 cpos., el 6º a 2 cpos. Tiempo: 1'51"1/5. Cuidador: J. C. Etchechoury. Caballeriza: Rosa del Sur. El ganador es hijo de: B. Diamond II y J. Gay. Edad: 5 años.

3ª Carrera — Premio NESTA — 1.000 Metros

CABALLO	JOCKEY	Nº	Gan.	a Gan.	a 2º	a 3º	Pag.
1 ANTIGONE 56, J.Palacios		(3)	20781	26500	19500	11800	—,—
2 Va Cha Che 56, H.Galeppi		(5)	3240		62.200	22.400	169.900
3 La Gallarda 56, J.Fi'roa		(6)	25017			8.600	22.000
4 Alight 56, I.Gorrais		(4)	122259				4.500
5 Qué Duquesa 56, L.Tri'no		(10)	7771				71.000
6 G. Alegría 56, J.Val'vieso		(11)	60171				9.100
7 Prontosea 52, E.Berio		(12a)	C/12				102.300
8 La Co'bine 56, R.Cer'tes		(7)	62047				8.800
9 Pleasure 56, A.Sandoval		(2)	2615				96.100
10 Paballar 56, A.De Arriba		(13)	13420				12.700
11 Y. Mate 56, O.Zapata		(8)	14770				37.300
12 Rovit 56, H.Cos'tino		(14a)	C/14				25.600
13 Mi Doncella 53, R.Buo'core		(14)	21540				25.600
14 Goldpa 53, O.Mon'gro		(12)	6392				122.300
15 Coma 54, R.Desvard		(15)	4331				127.400
U Rousana 56, O.Do'guez		(1)	6463				25.500
TOTAL			400023				

No corrió: A. Bonney (9).
2ª AP. DOBLE (4-3): $ 89.500.
AP. EXACTA (3-5): $ 1.727.700.
AP. TRIFECTA (3-5-6): $ 36.036.700.
* Nota: Empataron el 5º puesto).
Ganada por: 3 cpos., la 3ª a v. min., la 4ª al pczo., la 5ª a 1 cpo., la 6ª a emp. (Bandera verde para la 2º y 5º puesto). Tiempo: 57"2/5. Cuidador: J. Echechoury. Caballeriza: Montiel. La ganadora es hija de Vernain y Andromaque. Edad: 3 años.

4ª Carrera — Premio SIGMA — 1.000 Metros

CABALLO	JOCKEY	Nº	Gan.	a Gan.	a 2º	a 3º	Pag.
1 NASHVILLE, 57, J.Juárez		(10)	59295	11200	4500	3500	—,—
2 Niña Queen 57, R.Quiroga		(1)	167032		3300	3000	3.900
3 Margit, 57, C.Pezoa		(2)	16852			6200	34.800
4 La Copa 57, J.Maciel		(6)	67403				9.700
5 A. Anaf 54, F.Pedrozo		(4)	12711				51.700
6 F. del Rosario 57, J.Figueroa		(11)	29897				21.800
7 La Marozia 57, H.Prieto		(13)	6088				95.400
8 La Danesa 55, G.Sena		(14)	26059				25.100
9 Reparación 57, J.Alvis		(14a)	c/14				25.100
10 Reina Luz 54, M.Rodríguez		(8)	27778				23.800
11 Cayetana 57, J.Valdivieso		(15)	22174				23.600
12 Cautelada 54, J.Albornoz		(3)	385				99.999
13 Faura 57, V.Centeno		(12)	1608				408.700
U Piragua 57, M.Baratl		(5)	37100				11.700
TOTAL			476293				

No corrieron: Galicana (7) y Angela Top (9).
3ª APUESTA DOBLE: 3-10: $ 953.200.
APUESTA EXACTA: 10-1: $ 64.000.
APUESTA TRIFECTA: 10-1-2: $ 1.926.700.

Ganada por: 4 cpos., el 3º a 6 cpos., el 4º a 1 cpo., el 5º a 1 cpo., el 6º a cbza. Tiempo: 57". Cuidador: J.Juárez. Caballeriza: 5 más 1. La ganadora es hija de Vin Vin y Nagaoka. Edad: 4 años.

5ª Carrera — Premio SIERRA BALCARCE — 1.600 Metros

CABALLO	JOCKEY	Nº	Gan.	a Gan.	a 2º	a 3º	Pag.
1 CON RUSH 57, N.Me'tero		(12)	116909	5600	3.500	2.600	—,—
2 On Guard 57, J.Val'vieso		(2)	110925		3.600	2.600	5.900
3 Januario 54, C.Labeque		(13)	10007			4.400	61.200
4 Patois 54, H.Cos'tino		(10)	74841				8.800
5 Akumanso 57, C.Bertoldi		(4)	1483				446.400
6 Corajudo 57, E.Jara		(11)	53673				12.300
7 Sacrilego 57, R.Zapata		(5)	64301				11.200
8 El Valeroso 53, L.Acuña		(14)	14156				46.700
9 Clericó 53, J.Romero		(3)	5853				113.100
10 C. Mirador 54, D.Suárez		(7)	9739				67.900
11 Ramalero 55, G.Re'to		(1)	8078				81.900
12 Drummer 57, M.Gómez		(6)	7098				93.200
U Artois 57, H.Artigas		(9)	1899				350.400
TOTAL			479762				

No corrieron: W. Glory (8).
4ª AP. DOBLE (10-12): $ 126.000.
AP. EXACTA (12-2): $ 40.000.
AP. TRIFECTA (12-2-13): $ 1.099.500.
Ganada por: 2 cpos., el 3º a ¾ cpo., el 4º a v. mínima, el 5º a 2 cpos., el 6º a ½ cbza. (Bandera verde para el 3er. puesto): Tiempo: 1'39". Cuidador: C. A. Ferro. Caballeriza: Don Demos. El ganador es hijo de Yata Nahuel y B. Carola. Edad: 5 años.

6ª Carrera — Premio DORETTA — 1.000 Metros

CABALLO	JOCKEY	Nº	Gan.	a Gan.	a 2º	a 3º	Pag.
1 DENEB 56, R.Sosa		(11)	14594	46600	19000	14500	—,—
2 S. Moria 56, C.Labeque		(8)	77034		6400	5300	8.800
3 Clodha 56, J.Abregú		(3)	30411			6800	22.400
4 S. Marga 56, J.Jarcovsky		(1)	26267				25.900
5 B. Dandy 56, E.Liceri		(9)	40270				16.900
6 Maia Trebol 56, V.Centeno		(14)	57656				11.800
7 Salvorada 56, P.Armada		(10)	62029				10.900
8 Aku India 56, C.Bertoldi		(4)	17924				38.000
9 Italy 56, N.Dragisich		(6)	85627				7.900
10 Floribunda 56, J.Valdivieso		(15)	60431				—,—
11 Dominga 54, C.Flores		(7)	3772				180.600
12 Crystal Moon 56, E.Jara		(15a)	C/15a				11.200
13 Soy Alba 54, C.Giussi		(5)	655				999.999
14 Native Nimble 56, O.Zapata		(2)	14515				46.900
U Mary Popins 56, E.Tasende		(13)	2714				251.000
TOTAL			493791				

No corrió: Charlatana (12).
5ª APUESTA DOBLE: 12-11: $ 323.200.
APUESTA EXACTA: 11-8: $ 1.209.500.
APUESTA TRIFECTA: 11-8-3: $ 10.342.500.
Ganada por: ½ cpo., el 3º a ½ cpo., el 4º a 1 cpo., el 5º a ¾ cpo., el 6º a pczo. Tiempo 58"1/5. Cuidador: A. Salvati. Caballeriza: Lagrange. La ganadora es hija de E Gerard y Galacia. Edad: 3 años.

SALTA

(Sorteo de anoche)

1º con	$1.200.000.000	44001
2º " "	90.000.000	24935
3º " "	60.000.000	46119
4º " "	30.000.000	5838
5º " "	15.000.000	38228
6º " "	1.200.000	4289
7º " "	1.200.000	9228
8º " "	1.200.000	16486
9º " "	1.200.000	39018
10º " "	1.200.000	48188

QUINIELA

(Sorteo de anoche)

1º	661	11º	869
2º	967	12º	354
3º	245	13º	007
4º	323	14º	903
5º	500	15º	927
6º	912	16º	531
7º	091	17º	800
8º	175	18º	999
9º	263	19º	484
10º	475	20º	780

HIPODROMO DE LA PLATA

COMPETIDORES Y MONTAS PARA EL DOMINGO

1ª CARRERA — A las 13
Pr. Artesano - 1.200 Mts.
(Comienza Ap. Doble)
1 S. Tell 57, N. Dragisich
2 Salpepino 57, L.Falco
3 Quejido 57, O.Addati
4 Don Corleone 57, J.Igarategui
5 Salvie 57, J.Corso
6 Mitonias 57, C.Gómez
7 Poor Devil 57, x.x.
8 Francis Pass 57, E.Riso
9 Modelador 57, V.Rosas
10 Lacroix 57, R.Comas
11 Maremagnun 54, A.Llanos

2ª carrera — A las 13.40
Pr. Ball Gate - 1.200 Mts.
(Finaliza Ap. Doble)
1 Hijo Bayo 57, J.Azamor
2 Bully Punto 57, A.Ferreras
3 Incaitivo 57, L.Romero
4 Itaea 57, x.x.
5 Chado 57, H.Erenú
6 El Exótico 57, L.Zárate
7 Un Mariscal 57, C.Garcia
8 La Nocturna 54, O.Labanca
9 Torrontés 57, H.Silva
10 Duchosky, 57, J.Fernández
11 Capuchino 57, x.x.
12 Negro Cruz 57, P.J.Juri

3ª CARRERA — A las 14.20
Pr. Poza Rica - 1.100 Mts.
(Comienza 1º Ap. Doble Extra)
1 La Sorrentina 57, L.Alzamora
2 F. Salvaje 57, F.Sarmiento
3 Alubia 57, J.Mansilla
4 Dirlanda 57, H.Falcón
5 Not Afraid 57, M.Cañedo
6 M. Boots 57, H.Totoricagüena
7 Creila 57, D.Hernández
8 Ciudad Luz 57, A.Roldán
9 Birapita 57, P.Durán
10 Ramirita 57, R.López
11 Lola Te 57, R.Eguzquiza
12 G. Recluta 57, J.Sánchez
13 Tañucrona 57, C.Dominguez
14 Piola 57, A.Sandoval
15 Miss Brook 57, L.Triviño.

4ª CARRERA — A las 15
Cl. Miguel L. Morales - 1.600 Mts.
(Finaliza 1ª Ap. Doble Extra)
1 Entretenida 56, J.Corso
2 La Cortés 56, M.Rodriguez
3 La Fonética 56, V.Rosas
4 Homologia 56, V.Sabin
5 Wet Blue 56, M.Cañedo
6 Kaltia 56, C.Giussi

5ª CARRERA — A las 15.40
Hand Palm - 1.500 Mts.
1 Engreido 58, J.Corso
2 Nireco 53, R.Ramallo
3 Ponelé 49½, J.Azamor
4 Milimil 56, M.Cañedo
5 Gran Rally 52, J.Rodriguez
6 Mr. Perrins 56, C.Sanguinetti
7 Courance 52½, D.Hernández
8 Rio Azul 55, V.Sabin
9 Barbary 48½, S.Criado
10 Mr. Espia 54½, L.Triviño
11 Fracati 54, M.Ledesma
12 Chicuyo 50½, V.Sánchez
13 Nategio 51, M.Palacios
14 Magic Boy 50, J.Michelli

6ª CARRERA — A las 16.25
Pr. Queen Princess - 1.200 Mts.
(Comienza 2º Ap. Doble Extra)
1 El V. Aspero 57, L.Zárate
2 Zaimy 57, R.Eguzquiza
3 Onwards 57, D.Hernández
4 Con Trevi 57, V.Rosas
5 Mon Tesse 57, V.Sabin
6 Claro Pamoa 57, A.Real
7 Barramao 57, M.Cañedo
8 Charlo Jus 57, O.Ramírez
9 El Anafla 57, D.Aguirre
10 Francrossi 57, J.Vaira-2
11 Lacotol 57, L.Triviño
12 Sin Estilo 52, M.Rodriguez

7ª CARRERA — A las 17.10
Pr. Andariego - 1.200 Mts.
(Finaliza 2ª Ap. Doble Extra)
1 G. Alegrón 57, J.Fernández
2 Tan Sobrio 57, R.Pedernera
3 Cabreado 55, J.Azamor
4 Quiz 57, H.Tocci
5 D. Viejo 55, J.Martinez *
6 Mr. Egli 57, J.Noguera
7 Boston Pops 57, C.Ibarba
8 El Arrebatao 57, J.Viola
9 Birapon 57, M.Sandoval
10 Danifer 57, x.x.
11 Alwar 57, B.González
12 En Duque 57, G.Sena
13 Bacara 57, O.Ramírez

8ª CARRERA — A las 18.10
Pr. Logistica - 1.100 Mts.
(Comienza Ap. Doble Super)
1 Astro Lindo 56, O.Telechea
2 Indian Tune 56, O.Addati
3 Scopuli 56, J.Corso
4 Con Yacó 56, M.Sandoval
5 Tin of Sun 56, R.Zapata
6 Surubí 56, C.Montenegro
7 El Popper 56, H.Olivera
8 G. Baby 56, C.Ibarba
9 Mishqui 56, C.Cáceres
10 Chavo 56, J.Igarategui
11 Biógrafo 56, M.Liborio
12 Romari 56, A.Valenti
13 Pan Criollo 56, A.Roldán
14 Lanceolado 56, H.Tocci
15 Little Paper 56, A.Sandoval

9ª CARRERA — A las 18.45
Pr. Balística - 1.100 Mts.
(Finaliza Ap. Doble Super)
1 Cobrador Tel 57, R.Comas
2 P. Navideño 55, H.Olivera
3 Tabacal 55, x.x.
4 Roger Carol 54, V.Sabin
5 Girador 55, J.Igarategui
6 Callejón 55, J.Azamor
7 R. Alegre 55, S.Videla
8 Triunfado 54, R.López
9 Planning 55, H.Ponce
10 Kalopsa 54, V.Sánchez
11 Sky Rápido 55, H.Tocci
12 Eugenie 54, O.Telechea

10ª CARRERA — A las 19.30
Pr. Enterprise - 1.500 Mts.
1 Mah Jong 57, M.Sandoval
2 Roi George 57, J.Mansilla
3 Cachorro 57, J.Fernández
4 T. Fukuda 57, O.Ramírez
5 Impuro 57, V.Aguirre
6 Marabú Red 57, M.Cañedo
7 Trapal 56, A.Llanos
8 P. de Agua 57, J.Azamor
9 Don Fredie 57, R.Comas
10 Con Drea 57, J.Maciel
11 P. Juancho 57, J.Corso
12 T. Aberfan 57, R.Cabrera
13 N. Moss 57, V.Sabin
14 Chismaco 57, R.Sosa
15 Desvelado 57, J.Burgois

7ª Carrera — 1.600 Mts.

HIPODROMO SAN ISIDRO

MARCADOR	A GANADOR	A 2º	A 3º
1º 4	9.200	4.800	3.600
2º 5		3.700	2.900
3º 8			5.200
4º 7			

A Ganador	APUESTA DOBLE	1er. Placé	2do. Placé
523.700			

EXACTA	TRIFECTA
181.200	1.597.200

1 Legionario 54, J. Cervantes
2 El Marshall 57, J. Oural
3 Big Chief 58, N. Mezzotero
4 Amindorante 57, H. C'tantino
5 Riverlege 57, J. Alvis
6 Cuartel 54, R. Buonocore
7 Centelleo 57, O. Aguirre
8 Sambayón 57, C. Cáceres
9 Aratón 53, R. Pastor
10 Glow 57, N. Nuñez
11 Boratz 53, O. Merlo
12 Bonichante 57, A. Tarraño
13 Chambelan 54, P. Armada

VOLVIO A LA NORMALIDAD

No en Horario Sino en el Atraso del Bosque

No mucho más público reunió ayer el hipódromo de La Plata en la vigencia de un horario que está volviendo a ser normal y por el que tanto se reclamó. Como para pensar si lo que las autoridades pretendían era comenzar las carreras luego del mediodía... ¡O volver abiertamente al reino del atraso!

En la cuarta carrera, ya eran más de veinte minutos los que arrastraban la pesada carga de pizarras en cámara lenta, de caballos retirados de los partidores, de largas banderas para el sexto puesto que ahora, al no haber premio para el quinto no justifican una ceremonia dilatada. Por supuesto, ya no hay razones que evitan encender las torres de iluminación pero sí hay razones de respeto para los aficionados, para el que tiene la loca idea de programar algo sobre la base del horario de la última... Y si no se agravó el atraso, fue porque mucha gente huyó despavorida a la caída del sol y las tribunas perdieron algo más del poco color que ya tenían temprano...

Vicios que se arrastran hace tiempo. Como el que tiene **Jacarina** de ganarle a Chaldée. Ayer, un excepcional trabajo de Rodolfo Sosa permitió a la pensionista de Salvati "reventar" a su rival, no ya por los siete cuerpos del anterior enfrentamiento y sí por un pescuezo en aprovechamiento integral de la pista movible, donde es super - especialista. Marcó 1'8", hizo las cosas de punta a punta para que no haya problemas y entró en la órbita de las selectas de la corta. Obvio que su vencida, cada vez más cerquita en las definiciones, sigue teniendo su cartel y su prestigio. Pero ganar... ¡nunca!

FUE FABULOUS LO DE HOY

Tomó en Serio la Corrida: 1'39", Palermo

Otra vez Fabulous fue noticia en Palermo porque ese andar de su corrida millera, 1'39" con un remate de primera línea, dice a las claras que si llega a cuatro pesos cuando corra... ¡una hazaña! Pero en la liviana pista de arena hubo cosas como para no desperdiciar este parte completo:

(Pista grande, normal)

FABULOUS, M.Planas, 1.600 en 1'39" con 12"2/5 de final; EL CARONERO, A.Etchart, 1.600 en 1'39"3/5; CANCHA ABIERTA, R.Nístico, 1.400 en 1'30"2/5; VISUAL, A.Pauleau a la par de MISS IDEAL, A.Escobar, 1.200 en 1'14"3/5; JUSTIFICANTE, O.Merlo a la par de VIOLENTANTE, O.Montenegro, 1.000 en 1'2/5; SUPER ESPIA, P.Molina, 1.600 en 1'42"2/5; ISLA DE MALTA, A. de Arriba, 1.600 en 1'42", últimos 800 a la par de ASTREO, J.S.Caro, en 51"3/5; SOY MANO, A.Tarraño, 1.000 en 1'2"1/5; KADTERO, J.Batruni, 1.600 en 1'44"; FAVORITO, O.Labanca, 1.000 en 1'3" de los 2.000 a los 1.000; CASSE PIEDS, B.González, 1.400 en 1'28"3/5, últimos 1.200 dominó por varios cuerpos a CHITA, C.Montenegro en 1'15"2/5; PILERA NIGHT, B.González a la par de EL BALLENERO, C.Montenegro, 1.600 en 1'42"; MADELAINE, L.Calvete, 800 en 49"3/5; FLOR INDIA, R.Nístico a la par de BODOLAR, A.Sánchez, 800 en 49"2/5 de los 1.200 a los 400; LINCOLN RED, P.Garnica, 800 en 48"3/5; AMARKO, H.Correa, 800 en 50"2/5 de los 2.000 a los 1.200; CHAROZAR, P.Garnica, 800 en 48"2/5; REAFIRM, L.Calvete, 600 en 35"; SOL Y PAMPA, A.Pauleau, 800 en 48"; SAMALEK, J.Oural, 600 en 35"2/5.

LEGISLADORA PIDIO LA PALABRA

PROVINCIA: CON $ 1.080.000.000 SALIO EL Nº 19452

COPIA DEL EXTRACTO OFICIAL DEL SORTEO REALIZADO HOY.

Los números que van a continuación tienen un premio de $ 180.000. (progresión $ 105.000)

1 — 1020 1035 1114 1178
1199 Con $ 2100000
1323 1667 1838 1906 1945 1953
2 — 2016 2058 2117 2180 2255 2440 2442 2496 2535 2764 2816
2827 Con $ 2100000
2837
3 — 3021 3057 3088 3115 3218 3259 3293 3495 3503 3505 3706 3760 3793 3817 3878
4 — 4047 4126 4136 4197 4229 4246 4274 4323 4427 4482 4531 4657
4716 Con $ 2100000
4834 4940
4945 Con $ 2100000
4965 4966
5 — 5003 5105 5170 5215 5235 5444 5601 5664
6 — 6046 6082 6190 6202 6270 6498 6518 6621 6648 6654 6666 6678
7 — 7099
7242 Con $ 4,2 MILLONES
7288 7317 7335 7486 7542 7577 7853 7864
8 — 8085 8162 8194 8225 8244 8522 8623 8665 8796 8881 8961 8999
9 — 9084 9139 9273 9613 9618 9626 9678 9766 9783 9906 9942
10 — 10024 10102 10228 10243 10314 10430 10468 10522 10595 10746 10777 10912 10984
11 — 11000 11012 11060 11157 11283 11311 11318 11422 11509 11565 11626 11703 11716 11717 11896 11926 11961
12 — 12031 12089 12192 12329 12382 12430
12455 Con $ 18 MILLONES
12492 12758 12860 12922 12952
13 — 13225 13298 13323 13371 13520 13540 13737 13741 13949 13968
14 — 14082 14117 14226 14505 14523 14537 14643 14655 14692 14751 14837 14961
15 — 15089 15249 15331 15414 15551 15645 15654 15667 15811 15821
16 — 16028 16070 16200 16221 16463 16488 16518
16532 Con $ 6,6 MILLONES
16599 Con $ 2100000
16608 16682 16709
16879 Con $ 4,2 MILLONES
16902 16918 16945
17 — 17048 17120 17176 17187 17352 17417 17518 17646 17698 17801 17867
18 — 18009 18073 18134 18160 18220 18222 18238 18396 18514 18541 18552 18562 18568 18583 18718 18811 18952
19 — 19128 19357 19435
APROX. **19448** CON $ 900.000
APROX. **19449** CON $ 2.700.000
APROX. **19450** CON $ 6.300.000
APROX. **19451** CON $ 17.100.000
19452 Con $ 1080 MILLONES
APROX **19453** CON $ 17.100.000
APROX. **19454** CON $ 6.300.000
APROX. **19455** CON $ 2.700.000
APROX. **19456** CON $ 900.000
19657 19673 19791 19873 19914 19966
20 — 20018 20104 20138 20187 20249 20309
20322 Con $ 2100000
20349 20413 20502 20546 20597 20679 20895 20901 20910
21 — 21027 21050 21128 21215 21277 21283 21439 21562 21596 21620 21641 21743 21762 21763 21793 21816
22 — 22040 22134 22136 22157 22246 22311 22318 22533 22628 22992
23 — 23068 23082 23088 23201 23297 23469 23541 23639 23673 23713 23717
23852 Con $ 2100000
23949
24 — 24261 24422
24513 Con $ 9 MILLONES
24594 24626 24682 24783 24791 24939
25 — 25067 25087 25149 25426 25433 25461 25532 25590
25710 Con $ 2100000
25806 25843 25859
26 — 26215 26323 26410 26535 26543 26690 26730 26814 26832 26848 26865 26881 26956 26983
27 — 27004 27042 27050 27055 27095 27228 27466 27600 27673 27887 27894
28 — 28051 28162 28206 28272 28396 28586 28779 28947
29 — 29045 29255 29321 29341 29354 29388 29398
29444 Con $ 6,6 MILLONES
29462 29518 29543 29580 29770 29882 29919
30 — 30033 30086
30106 Con $ 4,2 MILLONES
30361 30380 30419 30465 30473 30803 30910
31 — 31077 31165 31465 31631 31650 31690 31863 31986
32 — 32005 32205 32242 32339 32360 32378 32461 32731 32892 32968
33 — 33086 33088 33152 33185 33322 33400 33440 33452 33464 33493
APROX. **33564** CON $ 1.125.000
33565 Con $ 45 MILLONES
APROX **33566** CON $ 1.125.000
33693 33763 33769 33781 33985 33991
34 — 34023 34100 34138 34249 34393 34520 34874
35 — 35191 35209 35280 35290 35321 35420 35456 35508 35683 35701 35703 35712 35734 35764 35778 35836 35847 35877 35884 35893 35895 35906 35917
36 — 36110 36245 36358 36465 36488 36551 36595 36815 36842
37 — 37003 37026 37305 37464 37491 37563 37581 37848 37891
38 — 38072
APROX. **38079** CON $ 750.000
APROX. **38080** CON $ 1.500.000
38081 Con $ 90 MILLONES
APROX. **38082** CON $ 1.500.000
APROX. **38083** CON $ 750.000
38097 38103 38123 38173 38246 38274 38291 38355
38487 Con $ 2100000
38534 38591 38638 38713 38933 38949
39 — 39013 39091 39098 39121 39369 39402 39487 39631 39647 39695 39800 39887 39909 39924 39931
40 — 40088 40179 40204 40306 40389 40630 40761 40816 40943 40954 40956
41 — 41246 41249 41339 41379 41714 41831
41858 Con $ 2100000
41909 41972
42 — 42191 42201 42215 42307 42407 42495 42560 42667 42714 42744 42757 42908 42980

LOS 20 PREMIOS MAYORES (Progresión 3)

Premio	$	Número
1º con $	1.080.000.000	19452
2º " "	90.000.000	38081
3º " "	45.000.000	33565
4º " "	18.000.000	12455
5º " "	9.000.000	24513
6º " "	6.600.000	16532
7º con $	6.600.000	29444
8º " "	4.200.000	7242
9º " "	4.200.000	16879
10º " "	4.200.000	30106
11º con $	2.100.000	1199
12º " "	2.100.000	2827
13º " "	2.100.000	4716
14º " "	2.100.000	4945
15º con $	2.100.000	16599
16º " "	2.100.000	20322
17º " "	2.100.000	23852
18º " "	2.100.000	25710
19º " "	2.100.000	38487
20º " "	2.100.000	41858

Presentó un Proyecto de Fija en el Ensayo Norteño: 1'42"

No es nuevo que Legisladora haya "vapuleado" los cronómetros sanisidrenses pero esta vez, tiene un sabor especial la corrida de esta mañana: 1'42" la milla, gran parcial de 12" y el mejor encabezamiento para una actividad que nuestros cronometristas de dos canchas tradujeron de esta forma:

● **EJERCICIOS DE SAN ISIDRO**

(Pista de Arena Normal)

LEGISLADORA, J. Aguirre 1.600 en 1'42" con 12" de final (muy buena corrida); SAMAY, J. Abregú, 1.000 en 1'2" con 12" de final de los 1.900 a los 900; LANUVIO, E. Olguín, 1.000 en 1'2" de los 2.200 a los 1.200; SOFRENAR, M. Escagües, 1.200 en 1'14"3/5; DYROLIDRE, P. Armada, 800 en 48"3/5 de los 1.000 a los 200; ARALITO, V. O. Centeno, a la par de Bal Loto, F. Gaitán, 1.000 en 1'2"; HIGH SENSATIONAL, J. Valdivieso, 800 en 52"3/5; MISS KEATS, M. Abregú, 800 en 53" del opuesto.

(4ª Pista de Arena Normal)

ENVIDIAS, A.Etchart, 1600 en 1'44"3/5 de los 1800 a los 200, con 12"4/5 de final; PROPICIO, V.Sanguinetti, 800 en 54" del opuesto; QUE CLARIDAD, V.O.Centeno, 1200 de floreo en 1'19", primeros 1000 a la par de Reyna Magdalena, R.Llanos, en 1'6", HABANITA, J.Aguirre, 1200 en 1'16", primeros 1000 a la par de Seba Mate, O.Zapata, en 1'4" de los 2000 a los 1000; HALLEY, V.O.Centeno, 600 en 36"3/5; TRINIS, O.Cosenza, 1000 en 1'5"; HOTELERO, C.Labeque, 800 en 52"2/5 del opuesto; SENECIO, V.O.Centeno, 800 en 50"; ETERNIDAD, A.Etchart, 800 en 53"2/5 de los 1000 a los 200.

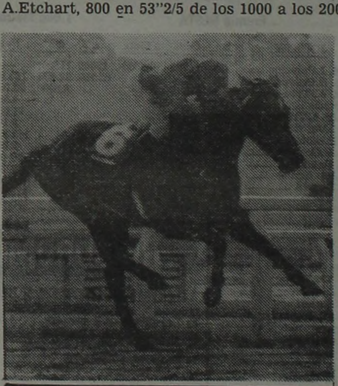

Envidias se despachó en la arena de San Isidro 1'44"3/5 como para que en el compromiso próximo... ni la vean. Madrugó el reloj, pero sacó una fija para no moverse.

EL GLOBO DE LA SUERTE

HOY: SGO. DEL ESTERO - 10 PREMIOS - 21.30 HS.

MAÑANA: LOTERIA NACIONAL - 20 PREMIOS - 14 HS.

Atrasados a la grande			Demorados a los premios		
Centena	Decena	Unidad			
2 (22 s)	6 (31 s)	0 (25 s)	16 (26 s)	71 (25 s)	00 (22 s)

FAVORITOS: Grande 03-17-34. Premios 02-14-39

Ambos demorados a la grande			El dato de CRONICA		
20	61	73	48	69	85

MAÑANA: MENDOZA - 20 PREMIOS - A LAS 15 HS.

FAVORITOS: Grande 15-30-44. Premios 10-22-91

Ambos demorados a la grande			El dato de CRONICA		
68	27	54	58	73	91

TODO EN POCAS LINEAS

★ **La dirección de Enseñanza Artística y Extensión Cultural** de la Municipalidad de Avellaneda informa que el próximo **8 de julio** a las **20.30 horas** realizará un concierto la **Orquesta del Instituto de Música** de la comuna. La función tendrá lugar en el **Roma, Sarmiento 109 de Avellaneda** y la entrada será libre. Bajo la dirección del maestro **Claudio Zorini** serán interpretadas obras de **Mozart, Castenuovo - Tedesco y Haydn.**

★ El próximo **8 de julio** se estrenará en el **teatro Armando Discépolo**, Pichincha 53, Capital, **"Trilogía porteña"**, tres sainetes originales de **Juan Carlos Vázquez Vela** con dirección de **Alfredo Castro Couso.** Las funciones se realizarán **viernes y sábados** a las **22 y domingos** a las **20 horas.**

★ **Un festival de tango** se cumplirá el próximo **8 de julio** a partir de las **22 horas** en el club **Defensores de Alto Verde, Cuyo y Bahía Blanca** de la localidad de Llavallol. Actuarán **Armando Laborde, el Buenos Aires Tango, Beto Solís, Alberto Beiró, Manuel Correa, Rodolfo Palmer, Horacio Avilano, Bebe Nevoso, Alberto Catriel y Chela Avila.**

★ Se halla abierta la inscripción para el curso **"Hacia la música"**, que en dos turnos dictará el profesor **Marcelo Arce** en la **Facultad de Derecho y Ciencias Sociales**, avenida Figueroa Alcorta y Pueyrredón, donde los interesados pueden recabar mayor información.

★ Los días **lunes a las 21 horas** se presenta en el teatro **Margarita Xirgu**, Chacabuco 875 de Capital, **"La canción de los bárbaros"**, un espectáculo compuesto por textos de **Luis Campos**, poemas de **Gabriel Celaya** y música de **Gustavo Zurbano.** La coreografía es original de **Laura Pregerman.**

★ El martes próximo a las **21 horas** el **Seminario Rabínico** presentará en su sede de **José Hernández 1750**, Capital, un concierto a cargo del cuarteto de cámara integrado por **Elías Khayac** en violín, **Tomás Tichauer**, violín, **Alfredo Iannelli**, flauta, y **Mónica Cosachv**, clave. El programa incluye obras de **Teleman, Mozart, Bach, Handel y Beethoven.**

★ El artista plástico **Eduardo Alfredo Médici** ha inaugurado una muestra de sus pinturas en la galería **Adriana Indik, Rodríguez Peña 2067, Capital.**

★ **"Tres bandoneones argentinos para el mundo"** es el nombre de un nuevo conjunto musical que se halla integrado por **Américo Vigilone, Hugo Daniel Varela y Ricardo Varela.** El repertorio está compuesto esencialmente por tangos y se complementa con otros géneros musicales.

TARRAGO ROS: EN APERTURA HACIA TODAS LAS VERTIENTES MUSICALES

La total apertura hacia todas las vertientes musicales, avalado por una sólida formación en las raíces litoraleñas, configura la constante propuesta de **Antonio Tarrago Ros** (h), quien finalizó su libro autobiográfico: **"Antes que me olvide"**, cuya temática le causó una sensación interior, similar a lo que le sucede cuando transmite hechos cotidianos a través de sus canciones.

Tarrago Ros (h) afirmó que siempre se halla abierto a todas las vertientes musicales, **porque el canto y la música es lo mejor que le puede pasar al hombre, expresando lo que posee en su interior.** Por ello experimenta constantemente con diferentes intérpretes, como **León Gieco, Oscar Laiguera, Jorge Cumbo, Rubén Rada, entre otros.**

"Me fascina improvisar y descubrir a la vez elementos que van surgiendo por ejemplo de los teclados, sintetizadores o un saxo tenor. **Entiendo que la música no es cuestión de instrumentos ellos simplemente son los transmisores de lo que siente quien los ejecuta y jamás me permito cerrar puertas a la libertad de creación.** Pero sí me niego, continuó Antonio Tarrago Ros (h) a todo lo que signifique confusión, porque con ello se atenta contra la cultura. En mi caso, la situación es bien definida, pues afortunadamente tuve la suerte de nacer y vivir en las fuentes litoraleñas, conociendo en profundidad su lenguaje original de expresión".

Este mes, Tarrago Ros (h) iniciará la grabación de su nuevo LP que tentativamente llevará el título de **"Confluencias"**. El intérprete manifiesta que utilizará distintas formaciones, entre ellos: **Markama, Los Trovadores, Oscar Laiguera, León Gieco, Rubén Rada, entre otros y en el tema "Lucía la del estero"**, intervendrá **Oscar Kreimer**, en saxo tenor. Su actual agrupación está integrada por: **Angel Dávila** (guitarra acústica y voz) y **Rodolfo Renugaga** (percusión), que proviene del ámbito del rock nacional.

'El Galpón' en Extensa Gira

MEXICO, 2 (AFP).— **Una gira por Brasil, Costa Rica, Colombia, Ecuador y Venezuela** inició la institución teatral uruguaya **El Galpón**, que desde hace seis años reside en México.

La institución, fundada en **1949** por un grupo de actores independientes, **fue clausurada en 1975 por manifestaciones contrarias al gobierno cívico - militar que en 1973 había tomado el poder por la fuerza** y sus integrantes emigraron a México donde permanecieron en actividad como grupo.

La gira comenzará por **Costa Rica, donde permanecerán del primero de julio al 4**, proseguirá por Venezuela, donde se presentarán en dos ciudades, del 5 al 18 del mismo mes, por Colombia del 20 al 31 de julio, por Brasil, donde visitarán tres ciudades, del 3 al 15 de agosto y terminará en Ecuador donde actuarán del 16 al 22 del mismo mes.

Durante su periplo presentarán en todas sus actuaciones las obras **"Artigas general del pueblo"**, creación colectiva del Galpón, **"Pedro y el Capitán"** de Mario Benedetti y alternativamente **"Puro cuento", "Voces de amor y lucha"** y **"Prohibido Gardel".**

Se Estrena Opera de Cámara

El teatro municipal General San Martín y el Instituto Goethe presentarán en carácter de estreno una ópera de cámara contemporánea en la sala Casacuberta, los días **21 y 23 del corriente mes.** Se trata de **"Jakob Lenz"** de **Wolfgang Rihm**, considerado actualmente el más importante compositor de Alemania Federal.

"Jakob Lenz" es un monodrama musical de ochenta minutos de duración. El libreto es una adaptación libre de una novela inconclusa de **Georg Büchner** titulada **"Lenz"** que se inspira en el drama de **Jakob Lenz**, notable poeta alemán nacido en 1751 que, **acosado por diversas perturbaciones mentales intentó, sin éxito, quitarse la vida en varias oportunidades.** Murió una noche de junio de 1792, cuando recorría, como un mendigo, las calles de Moscú. La interpretación estará a cargo del **Teatro Musical de Gelsenkirchen**, cuyos directores ya se encuentran en **Buenos Aires.**

EL 2º ANIVERSARIO

Al cumplirse **el segundo aniversario del fallecimiento del popular actor Luis Sandrini**, el próximo **5 de julio** se oficiará en su memoria, un responso en **la Chacarita.**

El mismo se llevará a cabo a las **11**, frente al mausoleo ubicado en el predio, conocido como recinto de las personalidades, adonde previamente serán trasladados sus restos.

Recital de Tangos Gratuito

En el **Auditorio de Belgrano**, Virrey Loreto y Cabildo, se presentará esta noche a las 21 horas un espectacular recital con la intervención de la **Orquesta del Tango de Buenos Aires** que dirigen los maestros **Carlos García y Raúl Garello**, con la participación del cantante **Hernán Salinas.**

En el mencionado espectáculo habrán de intervenir, en calidad de artistas invitados, **Atilio Stampone, Antonio Agri y Néstor Marconi.**

Los interesados en concurrir pueden solicitar las entradas —que son de carácter gratuito— en el Centro Cultural Ciudad de Buenos Aires, **Junín 1930**, o en el Banco Alas, **Sarmiento 741**, Capital, entidad que auspicia el citado encuentro con el que celebra su tercer aniversario. La conjunción de altos valores artísticos, promete la realización de una jornada tanguera de carácter extraordinario.

TV PROGRAMA TV

12 (2), (7) y (13) MUNDIAL ESPAÑA '82
ARGENTINA vs. BRASIL. En directo
(9) MEDIODIA CON BETTY - Periodístico
Betty Elizalde.
13 (9) PANTALLA ABIERTA - Periodístico
Orlando Marconi y Julio Lagos
13.30 (7) DESPUES DEL FINAL - Teleteatro
Con Arturo Puig y Selva Alemán.
14 (2) LA MUJER BIONICA - Serie
(7) EL SHOW DE LA VIDA - Periodístico
Héctor Larrea.
(11) EL DERECHO DE NACER - Teleteatro
V. Castro
(13) MUJER - Femenino
Annamaría
15 (2) EXTRAÑA PAREJA - Serie
(11) NUESTRO CINE
A designar.
(13) TODO TUYO - Teleteatro
Con Silvia Montanari y Jorge Mayorano.
16 (2) y (9) MUNDIAL ESPAÑA '82
ESPAÑA vs. ALEMANIA. Vivo-directo desde España
(7) TELEJUEGOS - Infantil
Con Gachi Ferrari.
(13) BURBUJAS - Dibujos
17 (11) VIVIANA - Teleteatro
(13) FESTIVAL INFANTIL
Dibujos animados
18 (2) LAGRIMAS DE AMOR - Teleteatro mexicano
Con Alicia Rodríguez.
(7) LOS ANGELES DE CHARLIE - Serie
(9) EXTRAÑO DESENCUENTRO - Teleteatro
Silvina Rada, Héctor Calori
(11) CHIPS - Serie
(13) HABIA UNA VEZ - Infantil
Con Lorena Paola
18.30 (13) EL HOMBRE NUCLEAR - Serie
Con Lee Majors.
19 (2) VALLE DE PASIONES - Serie
(7) VIVA AMERICA - Teleteatro
Marta González, Víctor Hugo Vieyra.
(9) DE SIETE A OCHO - Periodístico
B. Elizalde, C. Mascetti, S. Huberman
(11) DEPORTES ONCE Y EL MUNDIAL '82
Resumen del campeonato
19.30 (11) REVISTA ONCE - Periodístico
(13) TODOS LOS DIAS, LA MISMA HISTORIA - Telecomedia
Beatriz Taibo
20 (2) MUNDIAL ESPAÑA '82
Especial-Repetición de uno de los encuentros de esta tarde
(7) EL PAIS DE LANDRISCINA
Show folklórico
(9) RUMBO A LA FAMA
Conduce Leonardo Simons
(11) PRISIONERA DE UN ERROR - Teleteatro
Con Sonia Braga.
(13) BUENAS NOCHES ARGENTINA - Periodístico
S. Villarruel, R. Maidana.
21 (7) 60 MINUTOS - Periodístico
José Gómez Fuentes.
(9) CICLO DE G. BREDESTON - N. CARPENA - Comedias
(11) TITANES EN EL RING
(13) LA FAMILIA INGALLS - Serie
22 (2) KOJAK - Serie
Telly Savalas.
(7) NOCHE ESTELAR
"Los rostros de la perfidia", con Leonor Benedetto.
(11) MUNDIAL ESPAÑA '82
Resumen de la jornada
(13) EL MUNDO DEL ESPECTACULO
"De carne y hueso". Miniserie, 2ª parte
22.30 (9) CINE DEL VIERNES
"La pareja consigue esposo", con Bill Bixby.
23 (2) QUINCY - Serie
23.30 (7) ADELANTE JUVENTUD - Periodístico
Con Adolfo Cassini
24 (2) OWEN MARSHALL - Serie
(9) CINE SIN INTERRUPCIONES
"Solo yo sobreviví", con Vera Miles.
(11) NOTICIAS ONCE - Periodístico
A. Reppeto, E. Landi
(13) SEPTIMA EDICION - Periodístico
S. Villarruel, J. I. López.
0.30 (7) LA GENTE Y LA CULTURA - Periodístico
Conduce Augusto Bonardo.
(11) LOU GRANT - Serie
(13) TRASNOCHE 13
Primera Sección: "Traigan a Christie Love", con Teresa Graves.
Segunda Sección: "SKAG", serie estreno. Con Karl Malden.
1.30 (9) CONOCIENDO BUENOS AIRES
Con A. Jasca
3.25 (13) UN MOMENTO DE MEDITACION - Religioso

TEATRO INGENUO: AVENTURA ACTORAL

TURIN, 2(ANSA).— Llegado desde lejanas tierras **—Canadá—** una nueva corriente teatral ha obtenido un gran éxito de público en esta ciudad. Se trata del así llamado **"Teatro ingenuo"** en el que los actores **improvisan de la manera más experimental frente a situaciones propuestas por el espectador**, quien se transforma así en parte activa del hecho teatral. En un comienzo los integrantes del Promotrice no se hacían demasiadas ilusiones con respecto a la asistencia de público.

Pero sin demasiada publicidad consiguieron que los espectadores subieran de setenta a quinientos, un claro índice de la curiosidad que despertó el experimento.

Pero además de la cantidad de público, según sostienen los críticos, es mucho más importante la calidad del mismo. En todo momento hubo espectadores interesados en **proponer situaciones para que los intérpretes las dramatizaran sobre el escenario.** En este sentido, y siempre según el comentario de los especialistas, la tarea que le cupo a Giovanni Di Lucia y a Ferruccio Cainero no fue demasiado fácil

SUS CARTAS ESTAN ECHADAS

♢ H	♠ P	♢ A	♡ M	♣ N	♢ G	♠ O	♣ O	♢ A	♡ I	♠ S	♣ T
♣ E	♡ R	♣ D	♡ E	♠ T	♣ E	♡ P	♢ J	♠ E	♡ O	♠ R	♣ E
♡ R	♣ S	♢ I	♠ G	♢ N	♠ E	♢ V	♡ D	♣ N	♢ E	♡ O	♠ A
♣ G	♡ N	♠ S	♢ R	♠ A	♢ D	♢ S	♠ L	♢ I	♠ I	♡ E	♣ A
♡ V	♣ N	♢ O	♡ A	♠ D	♢ N	♠ A	♢ E	♢ A	♢ S	♠ R	♠ S

En estos 60 naipes se encuentra encerrado un mensaje para usted. Acaso se trata de un augurio o de una advertencia que no deberá desestimar. Para dar con el mensaje que corresponda al lector éste debe proceder de la siguiente manera: si su nacimiento se ha registrado entre los días 5 y 11 (no importa el mes) elegirá PICAS; si se ha producido entre los días 12 y 19, TREBOL; si lo fue entre los días 20 y 27, DIAMANTE, y finalmente, si su advenimiento al mundo aconteció entre los días 28 y 4, su palo será CORAZONES. Una por su orden leyéndolas de izquierda a derecha, las letras que llevan las cartas correspondiente a la fecha en que nació y escríbalas. Así obtendrá el mensaje.

GIRA EL MUNDO DE LA FARANDULA

Realizan "El Niño Milagrero"

CARACAS, (ANSA).— Con escenarios naturales de la población de Pedrogonzález al noreste de la isla **Margarita**, cerca de Porlamar, se comenzó a filmar una película venezolana **sobre la historia de un niño que hace milagros.** El filme, dirigido por **Marcos Banchero**, se titula **"Carpión Milagrero"** y aparecerán como actores Toco Gómez, Napoleón Deffit, Arturo Calderón, Pedro Briceño, María Teresa Acosta y otras figuras del teatro y la televisión venezolana.

El filme será de tipo ameno. Toco Gómez hace el papel de un mecánico que se enamora de una muchacha de pueblo y Napoleón Deffit **compone el personaje de un jefe civil con un carácter del diablo, que lo pone preso. Los habitantes de Pedrogonzález colaboran activamente en el filme.**

● **MAO Y MOZART**

NUEVA YORK (ANSA).— El prestigioso filme norteamericano **"De Mao a Mozart: Isaac Stern en China"**, inaugura la muestra internacional de cine no profesional de Montecatini que este año, como se sabe, tendrá como tema especial todo lo que se refiere a **"Cine y música". "De Mao a Mozart"** obtuvo el Oscar al mejor documental de 1981 y recibió el mismo año un premio de **"selección especial"** en el festival de Cannes. El filme será proyectado en Italia por vez primera en este festival de Montecatini, **el 3 de julio.**

La película tuvo un enorme éxito de público y crítica en Estados Unidos, en Australia, en Nueva Zelandia, en Israel y en Suiza. Isaac Ustern, uno de los músicos más famosos del mundo fue el protagonista del primer filme occidental rodado en China después de la revolución cultural.

● **LOS DESCONOCIDOS**

ROMA, (ANSA).— ¿Quién conoce al cine finlandés? Casi nadie fuera de Finlandia y es una lástima, porque hay películas de calidad. Este descubrimiento se hizo este mes en Roma, **gracias a una semana del cine finlandés organizada por las autoridades culturales italianas y por la municipalidad de la capital, además de la Embajada de Finlandia en Roma.**

Las películas se pasaron en un cine céntrico romano, con un público muy interesado, que en algunas ocasiones aplaudió al terminar la proyección. Los subtítulos en italiano, inglés o francés descorazonaron a muchos, en este país donde todas las películas se doblan y la gente no está habituada **"a leer los cartelitos".**

La película más seguida por el público romano fue **"El signo de la bestia".**

"El signo de la bestia", del director Pakkasvirta, trata un tema casi desconocido fuera de Finlandia: **los años terribles de la Segunda Guerra Mundial, cuando el país "estaba aplastado entre dos gigantes".**

"Víctor / Victoria" con Julie Adrews

En la comedia "Victor/Victoria", con Julie Andrews, James Garner y Robert Preston en los papeles protagónicos, el escritor, productor y director Blake Edwards, quien llevó a la pantalla obras que ya se consideran clásicos como **"Dia de vino y rosas", "Muñequita de Lujo", "Ten" y la serie exitosa de "La Pantera Rosa"**, desarrolla en esta ocasión una irresistible comedia, pródiga en el estilo y el sabor de París en 1930.

Chispeantes diálogos de Edwards, vibrante música de Henry Mancini y Leslie Bricusse, "Victor/Victoria" es la historia de un corto período en las vidas de una cantante poco exitosa (Julie Andrews) un picaro e ingenioso animador (Robert Preston) y un apasionado propietario de un night club de Chicago (James Garner), quien se enamora perdidamente de la cantante.

Edwards y Adams, quienes hicieron las tres últimas películas de la serie **"La Pantera Rosa"** en Europa, recorrieron los estudios de Munich y París, antes de decidirse a filmar en el estudio más grande de Europa, los Estudios **Pinewood.**

EL FESTIVAL DE LA CIENCIA-FICCION

TRIESTE, (ANSA).— En la vigésima edición del **Festival Internacional de Cine de Ciencia Ficción,** que se inaugura el día **10 en el Castillo de San Giusto,** participan 16 países: Australia, Bélgica, Bulgaria, Checoslovaquia, Francia, Japón, Gran Bretaña, Israel, Italia, Yugoslslavia, Nueva Zelandia, Polonia, Suiza, Estados Unidos, Hungría y Unión Soviética.

Los largometrajes anotados en el certamen, que compiten por el premio "Asteroide de Oro" son : "The survivor" **(El sobreviviente)** de David Hemmings (Australia), **"La saga de Madiana"** de Roland Lethem (Bélgica); **"Barrera"** de Christo Christon (Bulgaria); **"Neco je ve vzduchu"** (Hay algo nuevo en el aire) de Ludvik Raza (Checoslovaquia); **"Malevil"** de Christian de Chalonge (Francia); **"Litan"** de Jean - Pierre Mocky (Francia); **"Tenkosei"** (cambio de escuela) de Nobuhko Obajashi (Japón); **"The Ghoul"** (El demonio) de Freddie Francis (Gran Bretaña); **"Mensaje del futuro"** de David Abidan (Israel); **"Battlettruck"** (Tanque) de Harvey Cokliss (Nueva Zelandia); **"La guerra de los mundos"** de Piotr Szulkin (Polonia); **"Per aspera ad astra"** de Riciard Viktorov (Unión Soviética); **"Forbiddewn world"** (Mundo prohibido) de Alan Holzman (Estados Unidos; **"The black pearl"** (la perla negra) de Saul Swimmer (Estados Unidos).

Cine de América Latina en una Muestra

ROMA, (ANSA).— **Algunos filmes latinoamericanos,** en su mayoría provenientes de **América Central,** fueron proyectados este año en la **Muestra Internacional de Nuevo Cine,** donde los cineastas de América latina tienen siempre una puerta abierta

Esta XVIII muestra se inauguró el **12 de junio** con los filmes **"La otra cara del oro"** de Rafael Vargas —Nicaragua—, **"La decisión de vencer"** una creación colectiva del Grupo Cero. Se prosiguió luego con **"Anita"** de Rawoul Laboucchin de Haití; **"Podria ser propietario"** por El Salvador; **"A veces miro mi vida"** de I.O. Rojas por Cuba.

También fueron exhibidos **"El Salvador: otro Vietnam"** de Glenn Silber y Teté Vasconcellos, una producción con capitales norteamericanos; **"Canaguaro"** de Dunav Kuzmanich por Colombia; **"El mar es tiempo perdido"** de S. Hogenstein, Venezuela y otros más de importancia.

Pero, al propio tiempo, llegaron filmes del área asiática tales como **"Manila, en los umbrales de la luz"** de Lino Broka, por Filipinas y también **"Ira"** de Hu Junquan por King Hu; esto último fue producido en **Hong Kong.** La proyección de estos filmes pretende ser una anticipación de lo que ocurrirá en la Nueva Muestra del Cine Nuevo a realizarse en 1983.

HOY

★En **1971** falleció el escritor **Conrado Nalé Roxlo,** notable comediógrafo y poeta. Bajo el seudónimo de "Chamico" escribió memorables páginas humorísticas. Había nacido el 15 de febrero de 1898.

★**Ernest Hemingway,** notable escritor norteamericano **de intensa y apasionada vida,** cronista y partícipe de la guerra civil española, se suicidó en **1961, con un disparo de escopeta.**

★En **Gualeguay,** provincia de **Entre Ríos,** nació en 1920 el director y productor cinematográfico argentino **Fernando Ayala,** que inició su carrera como asistente de realizador **Francisco Mujica.** Su primer filme lo rodó en 1955, **"Ayer fue primavera".**

★En **1877** nació el escritor alemán **Herman Hesse** —falleció el 9 de agosto de 1962— autor de **"Narciso y Goldmundo", "Demián", "El juego de abalorios",** y otros notables relatos.

★En **1977** falleció el escritor ruso **Vladimir Nabokov** que alcanzó celebridad con la versión fílmica de su novela **"Lolita".**

★Cumple **10 años Julio Santiago,** hijo del locutor y animador **Julio Lagos.**

★Celebra su cumpleaños —**30 años**— la actriz **Cherryl Ladd,** reemplazante de **Farrah Fawcett** en **"Los Angeles de Charlie"** y esposa de **David Ladd.**

USTED Y LOS ASTROS

ACUARIO
(21 de enero al 19 de febrero)
Cambio en asunto de trabajo, mantenga todo al día. En amor, no tome decisión apresurada. Noticia en el hogar.

PISCIS
(20 de febrero al 20 de marzo)
Buen día de trabajo, salen tareas atrasadas. En amor, imprevisto encuentro. Se aleja preocupación familiar.

ARIES
(21 de marzo al 20 de abril)
Colabore en asunto de trabajo, confían en usted. En amor, gratos momentos. Evite discusión por dinero. Salud.

TAURO
(21 de abril al 22 de mayo)
No se desanime ante retraso en plan de trabajo. En amor, encuentro que se retrasa. Buen momento con familiares.

GEMINIS
(23 de mayo al 21 de junio)
Altibajos en su trabajo, mantenga todo al día. En amor, se confirma buen presentimiento. No olvide a amigo.

CANCER
(22 de junio al 21 de julio)
Oportunidad en nuevas tareas, obre sin temor. En amor, carta o noticia. Colabore con familiares en proyecto.

LEO
(22 de julio al 21 de agosto)
Se confirman tareas, las ganancias llegan más adelante. En amor, todo tiende a mejorar. Alegría por noticias.

VIRGO
(22 de agosto al 22 de setiembre)
Es el momento de tomar una decisión en su trabajo. En amor, se aclaran dudas. Apoyo de familiares en proyecto.

LIBRA
(23 de setiembre al 22 de octubre)
Se aclara situación de trabajo que lo preocupaba. En amor, oportunidad esperada. Buen momento con familiares.

ESCORPIO
(23 de octubre al 21 de noviembre)
Buen día de trabajo, se confirma presentimiento. En amor, gratos momentos. Vigile la salud. Buena noticia.

SAGITARIO
(22 de noviembre al 21 de diciembre)
No tome decisión apresurada en asunto de trabajo. En amor, todo tiende a mejorar. Alegría con familiares.

CAPRICORNIO
(22 de diciembre al 20 de enero)
No permita retrasos en asunto de trabajo bien encaminado. En amor, altibajos, sea prudente. Noticia esperada.

LA NUIE
SUPER SHOW BAILABLE - TODOS LOS DIAS
DAMAS GRATIS
BAILE CON 2 ORQUESTAS - TODOS LOS RITMOS
PRECIOS POPULARES
JOHNNY TEDESCO - NICKY JONES
PEPITO PEREZ
FABIANA - JIMMY y LOS BEMOLES - LAYKA
Confitería - Tragos
AGÜERO 485 esq. CORRIENTES - Abierto de 20 a 4 hs.

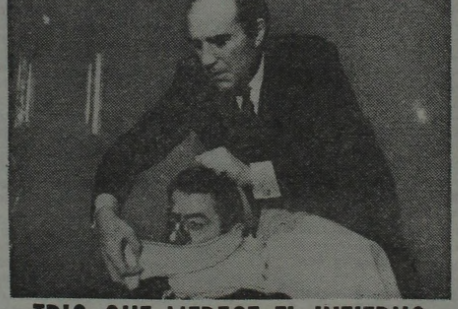

TRIO QUE MERECE EL INFIERNO

Una impactante escena del filme "El trío infernal", que con buen suceso de público se mantiene en la cartelera cinematográfica porteña. Se trata de una historia con signos de macabra tensión que protagonizan Romy Schneider, Michel Piccoli, Andrea Ferreol, Hubert Deschamps y Nascha Gomska. La dirección fue ejercida por Francis Gord, ya conocido por los porteños por su trabajo anterior en "La banquera", filme que en ocasión de su presentación obtuvo un éxito resonante.

Tres Películas en Reposición

Tres filmes han entrado en reposición desde la vispera en diversas salas capitalinas. Se trata de **"Encuentros con hombres notables"**, realización de **Peter Brooks** protagonizada por **Terence Stamp y Dragan Maksimovic,** inspirada en la vida del filósofo orientalista Gurdieff.

"El joven Frankestein" es una comedia de **Mel Brooks** con actuación de **Gene Wilder,** que ya puede ser mencionada como un clásico del cine de humor. Se basa, obviamente, en el célebre personaje creado por la novelista inglesa **Mary Shelley.**

"Cupido motorizado" está protagonizada por **Dean Jones, Michele Lee, David Rollinson y Buddy Hacket,** con dirección de **Robert Stevenson.** Las tres producciones mencionadas obtuvieron en el pasado excelente repercusión, por lo que cabe suponer que este retorno a la cartelera será acompañado por igual suceso.

● **ACEPTACION**

Son filmes que recibieron la aceptación total de público en su momento y ahora retornan con el fin de lograr el mismo éxito.

PALABRAS CRUZADAS

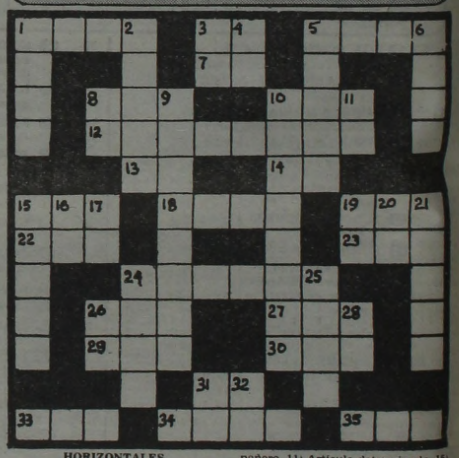

HORIZONTALES

1) Dicho de palabra. 3) Río de Italia. 5) Escalava de Abraham, madre de Ismael. 7) Encaminarse. 8) Fruto de la vid. 10) Planta crucífera hortense. 12) Cubrirá con tela los muebles. 13) Voz que repetida se usa para arrullar a los niños. 14) Símbolo químico del molibdeno. 15) Centro de nuestro sistema planetario. 18) Fuerte, que resiste a la fatiga. 19) Río de Suecia, desemboca en el golfo de Botnia. 22) Mamífero plantígrado carnicero. 23) Río de Europa, nace en el San Gotardo. 24) Secas, estériles. 26) Dueña, señora. 27) Regalo, dádiva. 29) Dios del hogar. 30) Cerveza inglesa ligera. 31) Nota musical. 33) Meta, término, hito. 34) Fruto del peral. 35) Sonido agradable.

VERTICALES

1) Vasija redonda de barro o metal que sirve para cocer. 2) Limpiar una cosa con líquido. 3) Decimosexta letra del alfabeto griego. 4) Onésimo Reclus, célebre geógrafo francés, 1837-1916. 5) Reverencia con sumo honor. 6) Corriente de agua que desemboca en el mar. 8) Antigua nota musical. 9) Hacerse uno dueño de alguna cosa. 10) Compañero. 11) Artículo determinado. 15) Casa, descendencia, linaje. 16) Dativo y acusativo del pronombre personal. 17) Artículo neutro. 19) Antigua ciudad sumeria. 20) Nota musical. 21) Persona de extraordinaria pequeñez. 24) Querer, estimar. 25) Único en su especie. 26) Contracción. 28) Abreviatura de "Noreste". 31) Virtud teologal. 32) Terminación verbal.

(La solución mañana)

L	I	R	A		O		A		P		T	
O		O		A	C	O	N	T	E	C	E	
C	O	N	O		A		I		S		R	
U			R	E	L	A	M	P	A	G	O	
R		D		S			A		R		S	
A	N	E	M	O	N	A		A		I		
		O		I		I	R	I	S	A	D	O
A		E		A			R		L		P	
D	A	D	I	V	O	S	A	S			E	
E		U		V		I		I	Z	A	R	
L	I	C	O	R	E	R	A		A		A	
A		A		O		E		O	R	A	R	

(Solución del problema anterior)

GUIA DE CINES Y TEATROS ★ GUIA DE CINES Y TEATROS ★ GUIA DE CINES Y TEATROS

TEATROS

★ **COLON. 35-1438.** SABADO 3 a las 21: Func. Ext. Nº 86. Opera: "UN BALLO IN MASCHERA", de VERDI. Con: Simonella, Veleris, Salvadori, Becker, Sisca, Crea, Meneghetti, Brandan, Nait, Drewsen. Dir. de Orq.: BRUNO D'ASTOLI. Orq., Coro y Ballet Est. del T. Colón. Sob. de Ab. en vta. Boletería todos los días de 10 a 20 en Tucumán 1111.

★ **MUNICIPAL GENERAL SAN MARTIN. Corrientes 1530. 46-8611. Sala Casacuberta.** Hoy a las 21: "SANTAJUANA", de George Bernard Shaw. Con Juana Hidalgo y gran elenco. Dir. A. Boero. Pl.: $ 20.000. Loc. en vta. Sábado a las 16: "LA BELLA Y LA BESTIA", de Ariel Bufano. May. $ 20.000. Men.: 15.000. Loc. en vta.
—**Sala Martín Coronado.** Hoy a las 21: "EL BURGUES GENTILHOMBRE", de Moliere. Con O. Terranova, G. Araujo y elenco. Dir.: J. M. Paolantonio. Pl.: $ 20.000. Loc. en vta.

★ **ASTRAL. Corrientes 1639. 46-5707/9964.** Ultimos días. Hoy a las 21.30: GRACIELA DUFAU y HUGO ARANA en:
DOMESTICADOS
La gran obra de Aida Bortnik. Con Nelly Prono, Néstor Hugo Rivas y elenco. Actuación especial de Bárbara Mujica. Dir.: Luis Agustoni. P.m.18. Loc. en vta.

★ **BLANCA PODESTA. Corrientes 1283. 35-2592.** Ultimas semanas. NORMA ALEANDRO en:
LA SEÑORITA DE TACNA
De Mario Vargas Llosa. 350 representaciones. Mar. (pop.), a juev. a las 20.30. Vier. a las 21.30. Sáb. a las 20 y 23. Dgos. a las 18.30. P.m. 14.

★ **BUENOS AIRES. Rodríguez Peña 407.** Cont. desde las 15: BURLESQUE presenta: la exitosa sexy-revista: "LAS GATITAS DEL BURLESQUE OTRA VEZ EN CORRIENTES". Sáb. dde. las 18. Dgos. desc. P.m.18.

★ **DEL GLOBO. M. T. de Alvear 1155. 393-8351.** Miér. y juev. a las 20.30. Vier. y sáb. a las 20.30 y 22.30. Dgos. a las 17 y 19: Gran suceso en Buenos Aires: "LA ZORRA", de A. Paso. Con Leonor Benedetto y Alberto Closas. Dir. A. Closas. Loc. en vta. Ultimas semanas.

★ **FLORIDA. Florida 165. 30-5360.** Cont. de lun. a sáb. de 13 a 22. Vier. de 12 a 23. Sáb. de 18 a 1.30. Presenta: "MINI REVISTA, MINI VESTIDA". Excitante y sugestiva con las chicas del Florida. P.m.18. Con Moira Star.

★ **KARINA. Corrientes 636. 40-1808.** Cont. de 20 a 24: Cía de STRIPTEASE, con Analía Roy y sexy vedettes. P.m.18. De 0.30 a 4. "Show Internacional". Dir.: A. Elizalde.

★ **LICEO. Rivadavia y Paraná.** Elenco de primerísima línea en:
PAN Y CIRCO
Libro: Enrique Pinti. Dir.: Antonio Gasalla. Mar. a Juev. a las 21.30; Vier. y sáb. a las 21 y 23; Dgos. a las 20.30.

★ **MAIPO. Esmeralda 443. 392-4882.** El espectáculo del año ahora en el Maipo:
CARLOS PERCIAVALLE A PLENO COLOR
Martes a Jueves a las 21.30. Viernes y sábados a las 21 y 23.30. Domingos a las 21. Loc. en vta.

★ **METROPOLITAN 1. Corrientes 1343. 40-0816.** Sáb. y dgos. a las 16: "SUEÑOS DE ESTRELLAS" comedia musical infantil. Con Chino Aguilar y elenco. JORGE PORCEL, MORIA CASAN y ALBERTO OLMEDO en:
LOQUERO EN LA REVISTA
Con Patricia Dal y Valeria Lynch. J. Portales, C. Bertrand, P. Castillo y D. Medina. Mar. a vier. a las 21 y 23. Sáb. a las 21, 23.15 y trasn. 1.30. Dgos. a las 20 y 22.

★ **NACIONAL CERVANTES. Libertad 815. 45-4224.** Ultimas funciones. Hoy a las 21: "LAS DE BARRANCO", de Gregorio de Laferrere. Con Lydia Lamaison, Alejandra Da Passano, Laura Bove, Ignacio Quirós y elenco. Dir. Rodolfo Graziano. Pl.: $ 30.000. Loc. en vta. con 3 días de antic.

★ **OLIMPIA Sarmiento 777. 40-2678.** Hoy a las 22.30: DINO ZALUSSI - BARAJ - BARRUECOS. Unica presentación.

★ **PARADISE. Corrientes 827.** Cont. de Lun. a Dgos. de 20 a 4. La revista sexy del desnudo: "STRIP TOTAL". Con las mujeres más excitantes de Bs. As. P.m.18.

★ **PAYRO. San Martín 766. 32-5922.** Equipo Teatro Payró presenta: "IVANOV". Juev. a las 21. Vier. y sáb. a las 22. Dgos. a las 19.

★ **PLANETA. Suipacha 927. 32-9547.** Teatro Planeta presenta: "YA NADIE RECUERDA A FREDERIC CHOPIN", de R. Cossa. Dir. R. Correa. 6 únicas funciones de preestreno. Vier. a las 21. Sáb. a las 21 y 22.30. Dgo. a las 20. Lun. y mar. a las 21. Loc.: $ 30.000.

★ **REGINA. Santa Fe 1235. 44-5470.** Duilio Marzio y Miguel Angel Solá en:
EQUUS
La obra de Peter Shaffer. Con Perla Santalla y gran elenco. Dir. A. Garcia Buhr. Mar. a vier. a las 21.30. Sáb. a las 21 y 23.15. Dgos. a las 19.30. Miér. día pop.

★ **TABARIS. Corrientes 831. 392-8509.** LUIS BRANDONI, MARTA BIANCHI, JORGE RIVERA LOPEZ, ULISES DUMONT y gran elenco en: "SIMON, EL CABALLERO DE INDIAS", de Germán Rozenmacher. Dir. Omar Grasso. Mar. a vier. a las 21.30. Sáb. a las 20.30 y 23. Dgos. a las 18.30 y 21.

VARIEDADES

★ **LUNA PARK. Corrientes 99. 311-1990/5100. 32-2135/2538.** SABADO 3 de JULIO a las 21.45:
BOXEO PROFESIONAL
Combate de las Categorías Medio Mediano Liviano, a 10 rounds entre ADOLFO ARCE ROSSI (invicto platense) y SERGIO COMBIS (Nº 3 en el ranking). Combate de la Categoría Mediano, a 10 rounds entre CARLOS BAZAN (campeón cordobés) y ANGEL CARO (Nº 6 en el ranking). Sensacional doble fondo. Oral.: $ 20.000. Loc. en vta.

CINES

★ **A.B.C. Esmeralda 506. 392-9506.** Cont. desde las 10: ¿DISCULPE... UD. ES NORMAL?; LA VIOLACION Y LOS PERROS. Dde. las 20 show en vivo: "LAS VIRGENES DEL STRIPTEASE. P.m.18. Vier. y sáb. trasn.

★ **ADAN I. Corrientes 959. 393-6115.** A las 13.30, 15.50, 18.10, 20.30 y 22.50:
EN LA LAGUNA DORADA
P.m.14. Con Catherine Hepburn y Henry Fonda. A las 15.25, 17.45, 20.5 y 22.25: Notic. Sáb. trasn. 1.

★ **ADAN 2. Corrientes 959. 393-5034.** A las 12.50, 15, 17.30, 20 y 22.25:
KING KONG
S.r. A las 17.10, 19.40 y 22.10: Notic.

★ **ALFA. Lavalle 842. 392-1114.** A las 13.5, 14.55, 16.50, 19, 21.10 y 23.15:
LA NOCHE DE LAS GAVIOTAS
P.m.18. La más ardiente historia de amor. A las 13, 14.45, 16.40, 18.45, 20.55 y 23.5: Notic. Sáb. trasn. 1.15.

★ **ALFIL. Corrientes 1753. 40-7575.** A las 14, 16.15, 18.30, 20.45, 23.5 y sáb. trasn. 1.15: SIGAN AL VIUDO. P.m.18. 15.55, 18.10, 20.25 y 22.45: Notic.

★ **AMBASSADOR. Lavalle 777. 392-9700.** A las 13.5, 15.5, 17.5, 19.5, 21.5 y 23.5:
SOLO CONTRA EL MUNDO
S.r. Con William Holden y Ricky Schroder. A las 14.45, 16.45, 18.45, 20.45 y 22.45: Notic. Sáb. trasn. 1.20.

★ **AMERICA. Callao 1057. 41-3818.** A las 14.30, 16.35, 18.45, 21 y 23.15:
SE ACABO EL MUNDO
P.m.18. Con Julie Andrews y William Holden. Dir. Blake Edwards. A las 14.10, 16.10, 18.20, 20.35 y 22.50: Notic. Sáb. trasn. 1.20.

★ **ARIZONA. Lavalle 727. 392-6967.** Cont. 13, 16.25, 19.50 y 23.15:
SEÑORA DE NADIE
Cont. 14.40, 18.5 y 21.30:
MOMENTOS
P.m.18. Sáb. trasn. 1.10: Señora de nadie.

★ **ATLAS. Lavalle 869. 392-1936.** A las 12.55, 14.40, 16.45, 18.55, 21.5 y 23.15: SE ACABO EL MUNDO. P.m.18. 16.20, 18.30, 20.40 y 22.50: Notic. Sáb. trasn. 1.

★ **ATLAS RECOLETA. Guido 1952.** A las 15, 17, 19, 21 y 23: CIUDADANO BAJO VIGILANCIA. P.m.18. 14.40, 16.40, 18.40, 20.40 y 22.40: Notic. Sáb. trasn. 1.

★ **AVENIDA. Av. de Mayo 675. 33-6626.** Cont. 13.10, 16.50 y 20.30: Secreto oculto del mar: 11, 14.40, 18.20 y 22: Excalibur. P.m.18.

★ **BIARRITZ. Suipacha 482. 392-0356.** A las 13, 16, 19.10 y 22.20: LOS UNOS Y LOS OTROS. S.r. A las 15.40, 18.50 y 22: Notic. Sáb. trasn.

★ **BROADWAY. Corrientes 1155. 35-2345.** A las 13.15, 16.20, 19.30 y 22:
LOS UNOS Y LOS OTROS
S.r. Dir. Claude Lelouch. A las 16.5, 19.20 y 22.25: Notic. Sáb. trasn. 1.40.

★ **CALLAO. Callao 27. 40-1898.** A las 14.15, 16.25, 18.40, 20.50 y 23: EL CHANFLE 2. S.r. 13.50, 16, 18.15, 20.35 y 22.35: Notic. Sáb. trasn. 1.10.

★ **CAPITOL. Santa Fe 1188. 41-2379.** A las 14, 16.10, 18.30, 20.50 y 23.10: EL INSPECTOR MACANAS. P.m.14. 15.45, 18, 20.20 y 22.40: Noticiero. Sáb. trasn. 1.20.

★ **CERVANTES. Belgrano 1820. 38-2698.** Cont. 14.45, 19 y 23: CIUDADANO BAJO VIGILANCIA: 16.35 y 20.35: INFIERNO EN EL BRONX. P.m.18.

★ **CINEMA UNO. Suipacha 460. 392-1112.** A las 13, 14.50, 16.45, 18.50, 20.55 y 23.10:
CIUDADANO BAJO VIGILANCIA
P.m.18. Con Linno Ventura y Romy Schneider. A las 12.45, 14.30, 16.20, 18.20, 20.25 y 22.35: Notic. Sáb. trasn. 1.

★ **CINEMATECA ARGENTINA. Sarmiento 2255. 48-2178.** A las 18, 20 y 22: Padre Padrone. Dir. Paolo y Vittorio Taviani. Con Omero Antonutti y Saverio Marconi. P.m.18. Mañana: La flauta mágica.

★ **CONCORDE. Lavalle 925. 35-1850.** A las 13.30, 15.50, 18.15, 20.40 y 23:
EL REGRESO DEL PUÑO DE LA SERPIENTE
P.m.14. A las 13.50, 15.30, 17.50, 20.15 y 22.40: Notic. Sáb. trasn. 1.30.

★ **COSMOS 70. C'tes 2046. 49-0862.** A las 14, 16.15, 18.30, 20.45 y 23:
LA GRAN OLIMPIADA DE MOSCU
S.r. El espectáculo más grande del siglo. Dir. Yuri Oserov. Hablada en castellano. Próx. ROMANCE DE LOS ENAMORADOS.

★ **ELECTRIC. Lavalle 836. 392-1846.** Cont. desde las 13: BRUCE LEE EN NUEVA GUINEA; APOCALYSE 2. P.m.18. Sáb. trasn.

★ **EMPIRE. H. Yrigoyen 1934. 47-8770.** Cont. 15.20, 18.50 y 22.20: LA GUERRA DE LAS GALAXIAS; 14.10, 17.30 y 21.10: María de oro y el perrito azul. S.r.

★ **GAUMONT. Rivadavia 1635. 40-3050.** A las 13.10, 16.20, 19.30 y 22.40: LOS UNOS Y LOS OTROS. S.r. 16, 19.10 y 22.20: Notic. sáb. trasn. 1.30.

★ **GRAN REX. C'tes 857. 392-8000.** Calefacción. Sensacional estreno de la comedia más reidera del año a las 13, 15, 17, 19, 21 y 23.10: Gerard Depardieu, Coluche y Dominique Lavanaint en:
EL INSPECTOR MACANAS
P.m.14. Dir. Claude Zidi. A las 12.45, 14.45, 16.45, 18.45, 20.45 y 22.50: Notic. Sáb. trasn. 1.30.

★ **GRAND SPLENDID. Santa Fe 1860. 44-0808.** A las 14.15, 16.30, 18.45, 21, 23.15 y sáb. trasn. 1: TRAGICO FIN DE SEMANA. P.m.18. 16, 18.15, 20.30 y 22.45: Notic.

★ **GRAN VICTORIA. Av. de Mayo 882. 34-1493.** Cont. de 8 a 3: La casa del amor; Los días calientes; La tentación. P.m.18.

★ **IDEAL. Suipacha 378. 35-3300.** A las 13.15, 15.15, 17.15, 19.15, 21.15, 23.10 y sáb. trasn. 1.10: TRAGICO FIN DE SEMANA. P.m.18. 14.50, 16.50, 18.50, 20.50 y 22.45: Notic.

★ **IGUAZU. Lavalle 940. 393-9931.** A las 13.10, 14.55, 16.55, 19, 21.5 y 23.10:
LA REVANCHA
P.m.14. Con Annie Girardot y Victor Lanoux. 16.35, 18.40, 20.45 y 22.50: Notic. Sáb. trasn. 1.30: Corrupción se escribe con sangre.

★ **LARA. Av. de Mayo 1225. 38-6966.** Cont. 14.30, 18.30 y 22.40: Perdidos en la noche; 16.35 y 20.45: Hair. P.m.18. Sáb. trasn. La canción es la misma.

★ **LEOPOLDO LUGONES. Corrientes 1530. 46-8611.** A las 15, 17.30, 20 y 22.30: La gran ilusión. Dir. Jean Renoir. Con Jean Gabin y Erich von Stroheim. Pl.: $ 20.000. P.m.14. Mañana: Grupo de familia.

★ **LIBERTADOR. Ctes. 1334. 40-7443.** A las 13.10, 15.25, 17.50, 20.20 y 22.55:
LA MUERTE DE UN PRESIDENTE
P.m.18. Con Zdiziskaw Mrotewski y Marek Walczewski. A las 17.35, 20.5 y 22.40: Notic. Sáb. trasn. 1.10.

★ **LOIRE. Corrientes 1524. 49-1900.** A las 13, 15, 18.5, 20.30 y 23:
LA AMANTE DEL TENIENTE FRANCES
P.m.18. 15.20, 17.50, 20.15 y 22.45: Notic. Sáb. trasn. 1.15.

★ **LORANGE. Ctes. 1372. 45-7386.** A las 13.25, 15.15, 17.10, 19.15, 21.20 y 23.25:
TRAICION AUTORIZADA
P.m.18. Con Lino Ventura y Kristyna Janda. A las 15, 16.50, 18.55, 21 y 23.5: Notic. Sáb. trasn. 1.10.

★ **LORCA. Corrientes 1428. 40-5017.** A las 14.40, 17.20, 20 y 22.40:
VARIOS DIAS DE LA VIDA DE OBLOMOV
S.r. A las 14.20, 17, 19.40 y 22.20: Notic.

★ **LORENA. Corrientes 1551. 46-7501.** A las 13, 14.55, 16.50, 19, 21.10 y 23.20:
LOCAMENTE ENAMORADO
S.r. Con Ornella Mutti y Adriano Celentano. 14.45, 16.40, 18.45, 20.55 y 23.5: Notic. Sáb. trasn. 1.15.

★ **LOS ANGELES 1. Corrientes 1770. 40-3742.** A las 13, 15.5, 17.10, 19.15, 21.20 y 23.15:
CUPIDO MOTORIZADO
S.r. A las 14.55, 17, 19.5, 21.10 y 23.10: Notic.

★ **LOS ANGELES 2. Corrientes 1770. 40-3742/45-2465.** A las 14, 15.40, 17.20, 19, 20.40 y 22.20:
BAMBI
Hablada en castellano. A las 13.45, 15.25, 17.5, 18.45, 20.25 y 22.5: Notic.

★ **LOSUAR. Corrientes 1743. 40-6100.** A las 13, 14.40, 16.50, 18.55, 21.5 y 23.15:
LOS CAZADORES DEL ARCA PERDIDA
S.r. Una película de Steven Spielberg. A las 16.40, 18.45, 20.50 y 23: Notic. Sáb. trasn. 1.15.

★ **LUXOR. Lavalle 669. 392-3893.** A las 13, 15.20, 17.45, 20.15 y 22.45:
EL DESIERTO DE LOS TARTAROS
S.r. Con Vittorio Gassman y Giuliano Gemma. A las 17.35, 20.5 y 22.30: Notic. Sáb. trasn. 1.20.

★ **MAXI 1. Carlos Pellegrini 661. 35-8822.** MUNDIAL DE FUTBOL ESPAÑA '82 EN PANTALLA GIGANTE COLOR. Viernes 2 a las 12: BRASIL-ARGENTINA. A las 20.30 y 23.10:
ENCUENTROS CON HOMBRES NOTABLES
P.m.18. Con Terence Stamp y Warren Mitchell. A las 20.30 y 22.50: Notic. Sáb. trasn. 1.15.

★ **MAXI 2. Carlos Pellegrini 661. 35-8822.** A las 13, 15, 17, 19, 21 y 23:
ENTREVISTAS PRIVADAS
P.m. 14. A las 14.40, 16.40, 18.40, 20.40 y 22.40: Notic.

★ **METROPOLITAN 2. Corrientes 1343. 40-1064.** A las 14.5, 16.20, 18.35, 20.55, 23.15 y trasn. 1.15: LOS DIOSES DEBEN ESTAR LOCOS. S.r. 15.55, 18.10, 20.30 y 22.50: Notic.

★ **MONUMENTAL. Lavalle 780. 393-8865.** A las 13.15, 15.10, 17.5, 19.5, 21.10 y 23.10:
TRAICION AUTORIZADA
P.m.18. Con Lino Ventura y Kristina Janda. A las 13, 14.55, 16.50, 18.50, 20.50 y 22.55: Notic.

★ **MULTICINE. Lavalle 750.** Cont. de 8.30 a 24. Sáb. y dgo. dde. las 13: P.M.18. La inhibición del doctor Gaudenzi; Intimidades de una pareja virgen; De profesión bígamo; La favorita de los jueces. Sáb. trasn. 1.

★ **NORMANDIE. Lavalle 861. 392-1000.** A las 13, 15, 17, 19, 21 y 23.10:
LOS CUENTOS DE JAIMITO.
P.m.18. A las 14.40, 16.40, 18.40, 20.40 y 22.45: Notic. Sáb. trasn. 1.30.

★ **OCEAN. Lavalle 739. 392-1515.** A las 12.40, 14.40, 16.40, 18.50, 21.5 y 23.20:
LOCAMENTE ENAMORADO
S.r. Con Adriano Celentano y Ornella Mutti. 14.25, 16.25, 18.30, 20.45 y 23: Notic. Sáb. trasn. 1.30.

★ **OPERA. Corrientes 860. 35-1335.** A las 18.55, 21.5, 23.20 y sáb. trasn. 1.15: EL TRIO INFERNAL. P.m.18. A las 18.35, 20.35 y 22.50: Notic.
FUTBOL MUNDIAL '82 EN DIRECTO DESDE ESPAÑA
Hoy a las 12: BRASIL-ARGENTINA; a las 15.45: ESPAÑA-ALEMANIA. Loc. en vta. de 10 a 23.

★ **PARAMOUNT. Lavalle 845. 392-9999.** A las 13.10, 15.15, 17.15, 19.15, 21.20 y 23.25:
TRAGICO FIN DE SEMANA
P.m.18. A las 14.40, 16.40, 18.40, 20.40 y 22.45: Notic. Sáb. trasn. 1.30.

★ **PARIS. Lavalle 769. 392-2016.** Cont. 13.30, 15.50, 16.40, 18.15, 19.50, 21.30 y 23.10: KAMASUTRA (EL ARTE DE AMAR). P.m.18. Con Bruno Dietrich y Bárbara Schone. Sáb. trasn. 1.10.

★ **PLAZA. Corrientes 939. 392-7577.** A las 13.20, 15.40, 18, 20.40 y 23: CUPIDO MOTORIZADO. S.r. 13, 15.20, 17.40, 20.20 y 22.40: Notic.

★ **PREMIER. Corrientes 1565. 46-2113.** A las 13.40, 16, 18.20, 20.40 y 23:
AUSENCIA DE MALICIA
P.m.14. Con Paul Newman y Sally Field. A las 15.40, 18, 20.20 y 22.40: Notic.

★ **PETIT PREMIER. Corrientes 1565. 46-2113.** A las 15, 17, 19, 21 y 23:
ORFEO NEGRO
P.m.14. La obra maestra del cine brasileño.

★ **REAL. Esmeralda 425. 392-3600.** A las 13.40, 15.30, 17.20, 19.10, 20.50 y 22.30: LAS AVENTURAS Y DESVENTURAS DE TOM Y JERRY. S.r. 13.30, 15.10, 17, 18.50, 20.35 y 22.20: Notic.

★ **ROSE MARIE. Corrientes 780. 45-6448.** Cont. dde. las 13: PAPILLON; ENCUENTROS CERCANOS DEL TERCER TIPO; Notic. P.m.14. Sáb. trasn. 1.

★ **SALA UNO. B. Sur Mer 549. 88-9420.** A las 13.50, 16.40, 19.40 y 22.40: MOSCU NO CREE EN LAGRIMAS; 16.10, 19.10 y 22.10: Notic. P.m.18. Sáb. trasn. 1.

★ **SANTA FE I. Santa Fe 1947. 44-8980.** A las 13, 15, 17, 19, 21.10 y 23.20:
LOCAMENTE ENAMORADO
S.r. Con Adriano Celentano y Ornela Mutti. A las 20.50 y 23: Notic. Sáb. trasn. 1.15.

★ **SANTA FE II. Santa Fe 1947. 44-8980.** A las 13, 14.50, 16.40, 18.35, 20.45 y 22.50:
TRAICION AUTORIZADA
P.m.18. Con Lino Ventura y Michel Piccoli. Sábado trasnoche 1.

★ **SARMIENTO. Lavalle 852. 392-3338.** A las 13, 15, 17, 19, 21 y 23.10: EL CHANFLE 2. S.r. 14.40, 16.40, 18.40, 20.40 y 22.45: Notic. Sáb. trasn. 1.15.

★ **SELECT LAVALLE. Lavalle 921. 35-0233.** Cont. 13.20, 16.30, 19.50, 23.10 y sáb. trasn. 1.20: MARTES 13 II: 15, 18.10 y 21.40: ANIVERSARIO DE SANGRE. P.m.18.

★ **STUDIO. Santa Fe 2541. 821-5845.** A las 14, 16.20, 18.35, 20.50 y 23: EL JOVEN FRANKESTEIN. P.m.18. 16, 18.15, 20.30 y 22.40: Notic. Sáb. trasn. 1: Un fantasma en el paraíso.

★ **SUIPACHA. Suipacha 442. 392-1195.** A las 13, 15, 17, 19, 21.50 y 23.10 y sáb. trasn. 1.20: LOS PASAJEROS DEL JARDIN. P.m.18. A las 14.40, 16.40, 18.40, 20.45 y 22.50: Notic.

ALMAGRO

★ **BIOGRAFO UNO. Corrientes 4636.** Cont. 14.25, 16.30, 18.35, 20.40 y 22.45: Notic. 14.40, 16.45, 18.50, 20.55 y 23: Locamente enamorado. S.r.

★ **PALACIO DEL CINE. Rivadavia 3636. 982-4818.** Cont. 15.35, 19.5 y 22.35: El chanfle 2; 13.50, 17.15 y 20.45: El bocón. Notic. S.r

★ **ROCA. Rivadavia 3753. 812-1517.** Cont. desde las 15: Notic. Trágico fin de semana; Mussolini, último acto. P.m.18.

BELGRANO

★ **BELGRANO. Cabildo 2356. 784-5691.** Cont. 15.10, 17.10, 19.10, 21.10 y 23.10: Solo contra el mundo; 14.30, 16.45, 18.45, 20.45 y 22.45: Notic. Sáb. trasn.

★ **CABILDO. Av. Cabildo 2347. 784-3852.** Cont. desde las 14.30: Reds. P.m.18. Sáb. trasn.

★ **FANTASY. Cabildo 685. 771-0686.** A las 13.30, 15.20, 17.10 y 18.55: Cupido motorizado. S.r. 20.25 y 22.45: Carrozas de fuego. S.r. Sáb. trasn. 1.15: All that jazz.

★ **G. PAZ. Cabildo 2702. 781-1412.** Cont. desde las 14.40: Se acabó el mundo. Notic. P.m.18. Sáb. trasn.

★ **G. SAVOY. Cabildo 2829. 781-6500.** Cont. 14.30, 16.30, 18.30, 20.45 y 23.5: Locamente enamorado. Notic. S.r. Sáb. trasn.

★ **LIDO. Av. Cabildo 3241.** Cont. desde la 14.30: El fierecillo domado; El búfalo blanco. P.m.14. Sáb. trasn.

★ **MIGNON. Juramento 2433. 784-3899.** Cont. 15.40, 18.40, 19.40 y 22.40: Los unos y los otros; 16.25, 19.30 y 22.30: Notic. S.r. Sáb. trasn.

BOEDO

★ **CUYO. Boedo 858. 97-6975.** Cont. 16, 19.35 y 23.15: Solo contra el mundo; 14, 17.35 y 21.10: Flash Gordon. S.r.

★ **GRAN SAN JUAN. San Juan 3246. 97-4293.** Cont. Kamasutra... el arte de amar; La doctora bajo las sábanas; Yo, papá y la mucama. P.m.18.

★ **LOS ANDES. Boedo 777. 97-4233.** Cont. 15.45, 19.20 y 22.50: El chanfle 2. 14, 17.25 y 21: El bocón. S.r.

★ **N. PALACE. San Juan 2461. 941-1723.** Cont. 14.30, 18.40 y 22.40: Locamente enamorado; 16.40 y 20.40: Rocky II. S.r. Sáb. trasn. 1.

★ **NUEVO SELECT. San Juan 2540. 941-5908.** Cont. 14.30, 18.15 y 22: King Kong; 16.40 y 20.25: Zambomba y Metralleta. S.r.

CABALLITO

★ **CABALLITO. V. Martínez 52. 431-0052.** Cont. 16.40 y 19.40: La espada en la piedra; 15 y 18: El gato que vino del espacio. S.r.

★ **MORENO. Rivadavia 5050. 90-4303.** Cont. 15.10, 18.20 y 21.30: Los unos y los otros; 14.50, 18 y 21.10: Notic. S.r.

COLEGIALES

★ **ARGOS. F. Lacroze 3455. 854-0673.** Cont. dde. las 14.10: Mussolini, último acto; Trágico fin de semana. Notic. P.m.18.

★ **ATALAYA. Córdoba 4633. 773-0700.** Cont. 14.40, 18.20 y 22: El fierecillo domado; 16.40 y 20.20: Las cuatro plumas. S.r. Sáb. trasn.

★ **RIALTO. Córdoba 4287. 86-8764.** Cont. 15.5, 18.40 y 22.20: El alegre divorciado; 17 y 20.40: La profesora particular. Notic. P.m.18. Sáb. trasn.

FLORES

★ **AUDITORIO SAN ROBERTO. Bolivia 667. 612-0084.** Sáb., dom. y fer. cont. de 15.30 a 22.30: Flash Gordon; Zambomba y Metralleta. S.r.

★ **CONTINENTAL. Carabobo 945. 631-2218.** Cont. desde las 14.10: Cazador de tiburones; El fierecillo domado. S.r. Sáb. trasn.

★ **FENIX. Rivadavia 7802. 612-8858.** Cont. desde las 14.50: Notic; Sigan al viudo; Tres hombres para matar. P.m.18.

★ **FLORES. Rivadavia 6661. 631-3701.** Cont. desde las 15: Notic.; Solo contra el mundo; Flash Gordon. S.r.

★ **GRAND PRIX. Gaona 3263. 59-2551.** Cont. 16.10, 19.10 y 22.15: Los unos y los otros. 16, 19 Y 22. Notic. S.r.

★ **GRAN RIVADAVIA. Rivadavia 8636. 69-1356.** Cont. desde las 13.30: Solo cuando me río; Parece que fue ayer. S.r. Sáb. trasn. 0.45.

★ **PUEYRREDON. Av. Rivadavia 6871. 612-0389.** Cont. desde las 15: Notic. Trágico fin de semana; P.m.18. Sáb. trasn. 1.

★ **R. INDARTE. Rivera Indarte 44. 612-5500.** Cont. dde. las 15.5: Notic. El chanfle 2; El bocón. S.r.

★ **SAN JOSE. Rivad. 7350. 611-5989.** Cont. dde. las 14: Los cuentos de Jaimito; Las colegialas aprenden de todo. P.m.18.

★ **SAN MARTIN. Av. Rivadavia 7060. 612-5416.** Cont. desde las 13.30: Dale más duro Trinity; Bruce, el as del kung-fu. S.r. Sáb. trasn. 0.30.

LINIERS

★ **GRAN LINIERS. Avda. Gral. Paz 44.** Cont. 15.20, 19 y 22.45: Locamente enamorado; 13.50, 17.10 y 21: Charlie Chan. S.r.

★ **GRAN ODEON. Montiel 160. 641-7673.** Cont. 16.20, 19.35 y 22.50: Los cuentos de Jaimito; 14.30, 17.45 y 21: Bruce, el as del kung-fu. P.m.18.

★ **MARTIN FIERRO. Avda. Gral. Paz 47.** Cont. 15.40, 19.10 y 22.50: La revancha; 14, 17.30 y 21: Corrupción se escribe con sangre. P.m.18.

MATADEROS

★ **ALBERDI. Juan B. Alberdi 6169. 68-0496.** Cont. 14.30, 18.15 y 22.30: Solo contra el mundo; 16.5 y 20.20: Flash Gordon. S.r.

★ **EL PLATA. J. B. Alberdi 5751. 68-1118.** Cont. 15.40, 19.10 y 22.40: El chanfle 2; 14, 17.20 y 20.50: El bocón. S.r.

★ **GRAN BUENOS AIRES. Av. del Trabajo 5427. 68-2525.** Cont. dde. las 14.30: El fierecillo domado; El búfalo blanco. P.m.14.

★ **GRAN LUGANO. Murguiondo 4062. 601-3457.** Cont. dde. las 14.30: La ciudadela de los Robinson; El libro de la selva. S.r.

★ **JORGE NEWBERY. Ex Lugano 1 y 2. 601-3457.** Cont. dde. las 14.30: El imperio contraataca; El último tiburón. S.r.

ONCE

★ **LORIA. Rivadavia 3058. 87-1436.** Cont. dde. las 14.30: La preferida de la clase; Kamasutra... el arte de amar. P.m.18.

★ **MAJESTIC. Pueyrredón 230. 87-9634.** Cont. dde. las 14: Los cuentos de Jaimito; Las colegialas aprenden de todo. P.m.18. Sáb. trasn. 1.15.

PALERMO

★ **G. NORTE. Santa Fe 3730. 72-8468.** Cont. desde las 15.10: El chanfle 2; Notic. S.r.

★ **N. ROSEDAL. Serrano 2454. 774-3101.** Cont. 15.45, 19.20 y 22.45: Solo contra el mundo; 13.45, 17.20 y 20.50: Flash Gordon. S.r. Sáb. trasn. 1.

VILLA DEVOTO

★ **ACONCAGUA. Av. Gral. Mosconi 3260. 571-5208.** Cont. dde. las 14.30: El fierecillo domado; El búfalo blanco. P.m.14.

★ **EUROCINE. Nueva York 3336. 50-1443.** Cont. dde. las 14.40: El joven Frankestein; Operación venganza. P.m.18. Sáb. trasn. 0.45.

★ **PARQUE. Cuenca 3250. 50-4448.** Cont. dde. las 14.30: El fierecillo domado; 5 locos en el supermercado. P.m.14.

VILLA URQUIZA

★ **25 DE MAYO. Triunvirato 4438. 51-1858.** Cont. 15.45, 19.20 y 22.50: El chanfle 2; 14, 17.25 y 21: El bocón. S.r.

★ **GRAN URQUIZA. Baunes 2506. 51-2135.** Cont. dde. las 14.10: Amor, amor y más amor; El alegre divorciado. P.m.18. Sáb. trasn.

GRAN BUENOS AIRES

★ **AVELLANEDA. Colonial.** La desobediencia; Tesoro mío; No conozco a mi marido. P.m.18.
—**Gral. Roca.** La furia de los 7 magníficos; Las huellas del dragón; Un toque de suerte.
—**Maipú.** Locamente enamorado; Rocky II. S.r.
—**Mitre.** Los cuentos de Jaimito; Venga a casa tengo una amiga. P.m.18.
—**San Martín.** El chanfle 2; El bocón. S.r.

★ **BELLA VISTA. Gran Pacífico.** Ciudadano bajo vigilancia; Infierno en el Bronx. P.m.18.

★ **CIUDADELA. Nvo. Ciudadela.** Confesiones de una azafata sueca; Superdecamerón Nº 3 erótico; Orgía salvaje. P.m.18.

★ **JOSE C. PAZ. Paz.** Kamasutra... el arte de amar; La preferida de la clase. P.m.18.

★ **LA TABLADA. Martín Güemes.** La ciudadela de los Robinson; Bambi. S.r.

★ **LOMAS DE ZAMORA. Avenida.** Ciudadano bajo vigilancia; Desde el jardín. P.m.18.
—**Colisea.** Los cuentos de Jaimito; Venga a mi casa tengo una amiga. P.m.18.
—**Español.** Carrozas de fuego; La guerra de las galaxias. S.r.
—**Gran Lomas.** Los unos y los otros; Notic. S.r.

★ **MORON. Achával.** Las huellas del dragón; El sabor de la venganza.
—**Ocean.** Los unos y los otros; Notic. S.r.

★ **QUILMES. Cervantes.** Los unos y los otros; Notic. S.r.
—**Moderno.** Los cuentos de Jaimito; La mujer policía de la división moralidad. P.m.18.

★ **RAMOS MEJIA. Gran Belgrano.** En la laguna dorada; Dominique. P.m.14.
—**San Martín.** Locamente enamorado; Rocky II. S.r.

★ **SAN ANTONIO DE PADUA. Gran Sarmiento.** La reencarnación de los zombies; Violencia en el último tren de la noche. P.m.18.

★ **SAN MARTIN. Ateneo.** Los cuentos de Jaimito; Venga a mi casa tengo una amiga. P.m.18.
—**Gran Plaza.** Los unos y los otros; Notic. S.r.

★ **SAN MIGUEL. Maya.** Solo contra el mundo; Flash Gordon. S.r.
—**San Miguel.** La amante del teniente francés; Solo para sus ojos. P.m.18.

CRONICA, Edición de la Tarde. Registro de la Propiedad Intelectual Nº 25.414. Director: Ricardo Gangeme.
Redacción, Administración y Publicidad: Azopardo y Garay. Teléfonos: 361-1001/1051.

NAFTA: RECHAZAN APELACION

Anzoátegui Mantiene Libertad de Encausados por Adulteración

El juez Federal doctor **Martín Anzoátegui** rechazó "por improcedentes", los recursos de apelación interpuestos en el proceso de adulteración de nafta, por el fiscal federal **Julio Gómez Oromí**, y por el Fiscal General de investigaciones administrativas doctor **Luis Carlos Cabral.**

Ambos fiscales habían apelado impugnando la decisión del juez federal Anzoátegui por la cual recuperaron la libertad ocho procesados por el juez federal de Córdoba, **Manuel González Pizarro.**

Los fiscales en la causa consideraron que no correspondía otorgar esas libertades porque a su juicio en algún aspecto se había acreditado el delito.

El juez Anzoátegui dictó la libertad del coronel (RE) **Roberto Oscar Terrile**, del teniente coronel **Luis Vicente Sgoifo**; de **Segundo Pedro Porta** y de **Pablo Mangano**, todos funcionarios de YPF.

También liberó a los distribuidores **Osvaldo Bao, Roberto Oscar Elizarán, Simón Zacur y Oscar Fernández.**

Para rechazar los recursos Anzoátegui tuvo en cuenta que la prisión preventiva es una medida cautelar que fue dictada por el juzgado sin intervención de la fiscalía, por lo que mal puede el ministerio público oponerse al levantamiento de la misma.

También expresó que la medida no causa un perjuicio irreparable, ya que la misma obedece al "estricto, y fiel cumplimiento de una obligación legal".

La Fiscalía Nacional de Investigaciones Administrativas había señalado que el juez Anzoátegui carecía de facultades para revocar el auto de prisión preventiva como tampoco para disponer la libertad de los detenidos por lo que pidió se declare la nulidad de su resolución.

Anzoátegui replicó que ese planteo carece de sustento procesal y menciona como antecedente jurisprudencial el mismo caso consignado por la fiscalía que el relativo a la causa de la ex presidenta María Estela Martínez de Perón sobre irregular manejo de los fondos reservados de la presidencia.

Al respecto Anzoátegui dijo que la Cámara en una primera apelación revocó su decisión, pero que esa postura no se mantuvo en la resolución final.

"Baste recordar —señaló— que el tribunal de alzada o Cámara confirmó lo resuelto por el juez federal Pedro Carlos Narvaiz que era coincidente con lo sustentado por este juzgado".

● VUELO DE LADE

A partir del próximo lunes, Líneas Aéreas del Estado —LADE— reiniciará sus vuelos regulares a la Patagonia. Como se sabe esta línea depende del Comando en Jefe de la Fuerza Aérea.

Para cubrir sus servicios, LADE utilizará aviones Fokker, F-27, F-28 y Twin Otter. Estos últimos aparatos son aptos para aterrizar y decolar en pistas cortas o semipreparadas.

CONFIRMARON MULTA A UN INGENIO AZUCARERO

La Corte Suprema de Justicia revocó una sentencia de la Cámara Federal de Tucumán y confirmó el contenido de un expediente administrativo referente a una infracción cometida por la empresa Córdoba del Tucumán Ai y C, propietaria del Ingenio La Providencia, en la provincia de Tucumán.

En ese expediente administrativo se aplicó una multa de un millón de pesos al ingenio azucarero por infracción a la ley nacional de pesas y medidas.

La multa fue objeto de impugnación en el ámbito judicial y la empresa consideró que no debía prosperar porque para aplicar esa sanción se tuvo en cuenta la existencia de una báscula descompuesta o que pesaba erróneamente.

Se planteó entonces establecer si la infracción correspondía a violar una norma sobre la ley nacional de pesas y medidas o si se trataba de una irregularidad en la actividad azucarera.

Acorde con lo dictaminado por el procurador general de la Nación la Corte dijo que se violó la ley de pesas y medidas, la cual no se contrapone con la ley que regula la actividad azucarera.

Nuevo Sistema Tarifario de Contenedores en FF.CC.

La empresa Ferrocarriles Argentinos anunció ayer, a través de un comunicado, que, "con vistas a brindar un mejor servicio y en pos del desarrollo de las más modernas técnicas de transporte", implementará, a partir de la víspera un nuevo sistema operativo y tarifario para el traslado de contenedores.

Con estas nuevas medidas, según indicó la empresa estatal, se actúa "en concordancia con el desarrollo tecnológico alcanzado en la materia a través del transporte multimodal, se brindará a los usuarios un más eficiente servicio".

Se informó también que estas disposiciones serán acompañadas o complementadas "con la aplicación de un espectro tarifario ampliado, que posibilitará extender las ventajas de esta modalidad, lo que redundará en un aumento del tráfico

Finalmente, Ferrocarriles Argentinos anunció que "como consecuencia de las mejoras a introducir y, con el objeto de lograr un equilibrio en la estructura tarifaria de la empresa, será necesario practicar un ajuste de los precios de transporte por vagón".

Esta estructura de cambios se añade a otras encaradas durante este último período por la empresa estatal a los efectos de enfrentar las necesidades provenientes del importante flujo de mercaderías y pasajeros

Mardel: Negocios Inmobiliarios Registran Intenso Movimiento

MAR DEL PLATA, 2 (De nuestro corresponsal).— Un intenso movimiento en materia de negocios inmobiliarios, se registró aquí en los últimos días, señalaron fuentes vinculadas a esa actividad en Mar del Plata.

Se señaló que una de las causas de ese movimiento, para la compra y venta de propiedades, casas, departamentos y terrenos, tuvo su origen en los "altibajos" que se han operado en las tasas de interés, y en las alteraciones de valores financieros, frente a la perspectiva de la nueva política cambiaria.

Una evaluación realizada por empresas inmobiliarias locales, permitió establecer, que muchos inversionistas, han llegado a Mar del Plata, con sumas suficientes como para cumplimentar importantes operaciones "de contado", evitando la financiación, y cláusulas de "indexación".

Un agente inmobiliario, que aceptó dialogar, manifestó que "la voracidad compradora se incrementó en los últimos veinte días". Se consideró además, que un 90 por ciento de los visitantes transitorios que se hospedan en hoteles céntricos, arribó a Mar del Plata, con el "objeto de comprar departamentos, ante la inminencia de subas, que luego hagan imposible cualquier tipo de operación

Hugo Bonfiglio, expresó que "uno de los factores que se mueven aquí, es el de la caída de las tasas de interés.

Los inversores han sacado su dinero de los bancos para volcarlos en propiedades seguras, que lentamente se están cotizando a precios muy superiores de los esperados para esta época".

Agregó que "si hablamos de cifras, estamos seguramente a esta altura, en inversiones en el orden del millón o millón y medio de dólares, en materia de propiedades vendidas".

TIEMPO

MINIMA: A las 7.50 hs.

1º1

MAXIMA: 21º4 a las 14.50 hs. Humedad: 58%. Presión: 1011.7 milibares. **Pronóstico:** Visibilidad 12 kilómetros. Vientos del Nor Noreste a 20 kilómetros. Cielo despejado.

EXHORTACION PARA RECONCILIAR LOS CORAZONES

MAR DEL PLATA, 2 (De nuestro corresponsal).— El nuncio apostólico, monseñor doctor Ubaldo Calabresi, manifestó anoche en una homilía que ofreció en la iglesia catedral local que el Papa Juan Pablo II **"vino a la Argentina con alma profundamente mariana, para rezar con nosotros a los pies de la Virgen de Luján e implorar de ella la victoria de la paz sobre la guerra".**

Calabresi, en su mensaje, pronunciado en el marco del 25º aniversario de la erección canónica de la diócesis de Mar del Plata, resaltó que inspiró al Santo Padre "una paz justa, honorable y duradera; una paz que vaya más allá del silencio de las armas".

Subrayó que los deseos del Papa "apuntaron directamente a la reconciliación de los corazones".

En su homilía, el nuncio apostólico, que rindió homenaje a Su Santidad, con la presencia de gran cantidad de fieles, sostuvo que "a pesar del breve tiempo que el Papa estuvo entre nosotros, hemos visto los rasgos inconfundibles de su rostro de padre: su bondad, su ternura, su comprensión, su amor, su participación en el dolor de sus hijos".

Afirmó que "sobre todo hemos sentido muy de cerca su corazón y hemos podido comprobar que en medio de un mundo convulsionado por mezquinos intereses y sumido en una mediocridad alarmante, hay un defensor y un predicador valiente de la verdad, de la justicia, de la dignidad del hombre, de la libertad y de la paz entre los pueblos".

- *HAYDEE PADILLA: ¿HUBO OTRAS CAUSAS?*
- *TRISTE Y SOLO AMBULA UN DIRECTOR*
- *SUSU PECORARO NO COMPARTE NOTAS*
- *NORA CARPENA: UNA PALOMA EN TABLADO*

Si bien Haydée Padilla, **la deschavada, diocausas de "tener otros compromisos"** para dejar el **estupendo** envío "Nosotros... y los miedos" muchos que dicen estar en onda **comentan todo lo contrario. Sensible** como es, la creadora de "La Chona" **habría chocado con actriz del elenco** a raíz de actitudes de ésta que **no habría podido soportar.** La misma también dejó, **pero momentáneamente,** el ciclo debido a viaje que emprendió en la fecha rumbo a un festival (el de Karlovy-Bary) ya que ella es muy festivalera y acostumbra a anotarse en todos los certámenes. También hay voces que dicen que doña Haydée **no puede soportar por mucho tiempo la ausencia** de Federico Luppi, **su pareja romántica en la realidad,** y es por eso que **prefiere quedarse todo el tiempo que puede a su lado** (sufrió horrores cuando don Luppi, se marchó a Cartagena para asistir a un festival). Por otra parte, **se dice que ambos reprisarían "El gran deschave" en Baires** (pieza que estrenaron a fines del '75 y por la que se conocieron y se amaron). Por otra parte, la misma comedia, **escrita por ex cónyuge** de doña Padilla (Sergio de Cecco, **el ex "Hétor") ira al interior con otra dupla** como es la formada por Marta González, **la quejosa,** y Víctor Hugo Vieyra, **el que dejó romance con Claudia Rucci. Tableau.**

● SOLO Y MEDITABUNDO

Se sabe que **todas las noches** concurre, **siempre solo,** a bar de Junín y Las Heras **el retornado director santiagueño** Carlos Hugo Christensen. **Tras ingerir copa de cognac o de vermouth italiano** queda en suspenso con sus pensamientos y, **sin dirigirle la palabra a nadie,** se retira meditabundo. La costumbre del radicado durante décadas en Río de Janeiro **era antes más locuaz y dialoguista.** Se ignora qué le estará pasando al talentoso realizador. **¿Saudade do Brasil?**

● NO COMPARTE

Entre Susú Pecoraro, **la ardillita,** y Roxana Berco, **la liberal,** existen secreteos que expanden a puerta cerrada en el camerino de la primera, en el canal decano. Tanto es así que los mismos **han originado la ofensa** de algunas actrices del elenco que **temen que las hagan objeto de críticas (en contra).** Doña Susú **acaba de tener actitud extemporánea** al negarse a hacerse notas acompañada de **su segundo cónyuge,** Boy Olmi, aseverando que **"las entrevistas tienen que ser por separado".** Del medio que la llamaron le contestaron **"Muchas gracias"** y no **hubo reportaje alguno. ¡Qué exigente!**

● "PALOMA" TEATRERA

Ahora que comienzan las vacaciones de invierno, Nora Cárpena, **la siempre ofendida,** se establecerá por las vespertinas en un reducto con cielo estrellado de avenida Corrientes. Como si su personaje de "Paloma" **fuese un éxito televisivo,** se explayará en el mismo pero **sin su cónyuge, el entristecido** Guillermo Bredeston. **¡Que tenga suerte!**

● NO TODAS INOLVIDABLES

En el ciclo **"Los inolvidables"** que se extiende en el canal platense se verá mañana "Dos hermanos, dos destinos", una de las muestras itálicas más recordadas (Carlos Estrada, **el tranquilo, la vio infinidad de veces ya que es su vista favorita**). Los sábados subsiguientes se anotan **"Los hermanos Karamazov" (1959),** ditirámbica versión de Dostoiewsky **sin la emoción** del autor ruso, y el 17 "Amor en Las Vegas", superficial comedieta con Elvis Presley y Ann-Margret. **¡Plop!**

● EXCEPCION

Es público y notorio que Mónica, **la periquita, desocupada en el video pese a que se hablaba de su retorno, no va a reuniones faranduleras.** Empero, días atrás hizo **excepción** con motivo de cóctel que ofreció su hija Sandra Mihanovich, **la que ya no cantorea en inglés.** También hubo allí algunos familiares y **el maduro** Andrés Percivale, **siempre con su sonrisa colocada, y el despedidor de periodistas** Leonardo Simons. Lástima que el periodismo **no pudo concurrir en pleno** al no llegar a tiempo invitaciones que absurdamente mandaron por correo. **¡Dudú!**

● IRRUPCION

Esta noche se verá **la recientemente grabada "Rostros de perfidia",** llamada anteriormente "Perfidia", vehículo en el que reaparece, como **"estrella" absoluta** Leonor Benedetto, **la inconformista.** El libro es de Martha Mercader **(trata sobre un amor y un desengaño),** y la rodean Germán Kraus, **el ex de la mujer biónica,** Enrique Liporace, **el que habla de irse a España,** Raúl Taibo, **el que hará dupla con su ex mujer,** Nélida Romero, **la viuda de Schliepper,** Alfredo Iglesias, **el medido,** Nelly Prono, **la guaraní,** Elena Tasisto, **la encomiable,** y Boris Rubaja, **el también modelo publicitario.** De la producción y dirección se encargó doña María Herminia Avellaneda y se verá qué **tal le va** a la Benedetto en esta irrupción. **¡Cáspita!**

● UNA JORNADA MAS

Como si no fuese poco estar **todos los días** en el éter por medio del ciclo "Nuestro cine" ahora han establecido **también** el mismo los **sábados,** pero con la acotación de que es **"de noche".** Aclaran que será sabatino, que principiará "domani" y que largaron con **"Apenas un delincuente" filmada en el '48 y estrenada en mayo del '49,** con Jorge Salcedo, **el recio,** y Sebastian Chiola, **el recordado,** en los protagónicos. **Que la den completa.**